大同報

第一版

發行人 衣寶田
編輯人 富彭年
印刷人 賓澤民
發行所 印刷所 新京東六馬路 大同報社
電話 編輯局 二四七二四 營業局 二〇九六
振替口座 新京 一七〇
報費 一份 五分 一個月 壹元三角 外埠 壹元五角
廣告價 一行（五號字十二字）一次壹元

放棄滬統制滙兌 蔣政權崩潰明證

滬滙兌銀行團抗議

【上海十五日電】因上海中央銀行停止統制售賣後、當地之滙兌交易、極爲窮窘、對於實需之滙兌買賣亦遂顯生支障、因之上海滙兌銀行組合於十四日以幹事銀行（現在爲英國系之麥加利銀行）之名、會向國民政府當局提出如左抗議云、

財政部今次決定、於上海之通常滙兌交易、殊多窒碍、尤其以滙兌之統制移於漢口香港、更爲遺憾、爲此請予恢復以前之狀態爲荷云云、

目下外國銀行方面、雖大抵均取形勢觀望之態度、並無具體的動向、但如照現狀而放置之、則不僅滙兌交易上即于金融通貨上亦將生種種之不便與不安、故滙兌銀行間、將來必有何等具體的對策之考究亦未可知、尤其英國系銀行之態度如何最可注意云、

再日本側各銀行於十四日午後開代表者會議、相互交換情報、並協議今後之立場云、

【上海十四日電】因上海中央銀行滙兌統制賣之停止、十四日之上海滙兌市場、售物全無、而陷於無交易之狀態、於是以滙豐銀行爲始、英美銀行方面、只以對英一先零二辨士八分之一、對美二十九萬元八分之三之市價、辦理現款之小宗購買交易而已、但日人銀行方面、現正注視此後之推移、未發表若何之見解、不過對其後之推移、觀測如左、

一、無中央銀行後、英國系銀行將專於本地、擔任滙兌之支持、但果與至若何程度之支持、則將以與中央銀行之商洽結果爲斷、

二、此後香港爲買賣滙兌之中心、故上海滙兌賣、將由香港向倫敦滙款與由倫敦向上海滙款市場所裁定之滙兌市價爲標準、

三、銀行既對於商人之需要、售賣滙兌倘有不敷、則又必須由香港買而充補、但中央銀行之售賣滙兌、一星期只限定一次、則危險頗多、故對於商人需要之售賣量、亦必須有限制、且須專限於現款云、

既定方針碍難變更 財政部駁斥滬外銀之要求

【上海十四日電】滙豐、麥加利兩銀行、於十四日午前九時開始業務之前開緊急會議、當決定只對於有十四日淸償之約定之顧客、以午後四時爲限、出售滙兌、但漢口政府之滙兌政策變更、十三日晚、似會豫先通知於上海之外國銀行、於是外國銀行及中國銀行於十三日深夜、開緊急秘密會議、將左之二項要求、電達於漢口

一、請照香港辦法、在上海亦使爲中央銀行辦事處辦理滙兌之聲請、

一、因辦理滙兌之聲請、每星期一次、殊多不便、請改爲每日一次、

但財政部對此、乃以所決定之方針、礙難變更爲詞予以駁斥云、

華法幣對外信用 當前有重大危機

‖日本銀行界之觀測‖

【東京十四日電】中國中央國滙兌、今後專在香港滙兌銀行業已停止在上海賣買外交易矣、此間市中滙兌銀行對之作如左之觀測、謂其直接的原因係因中國聯合準備銀行創立、受華北幣制確立之脅威、並因國民政府之敗退欲放棄上海之市場、與法幣前途以一種暗示也、故頗爲注目、

一、向來在上海、限制提取存款、統制出售滙兌、採取人爲的通貨緊縮政策以維持相場、前因中國聯銀之創立、法幣禁止流通在即、華北法幣有逃避上海市場及拋售之虞、並有購買外貨之行爲、故對於通貨膨漲、頗形憂慮、

一、今後中國放棄最大市場之上海、而在香港從事滙兌之交易之事、法幣對外信用將現重大危機、蓋香港在英國治下、決不能如前能作强力之滙兌也、

上海滙兌統制售賣之停止 爲國民政府之破產的事實

——田中滿洲中銀總裁談——

關於中國法幣之危機與此後之觀測、十四日田中中央銀行總裁、會談述如左、因上海中央銀行、突然中止滙兌統制售賣、該市場完全無交易、只一二外國銀行、以一先零二辨士十八分之一、應顧客之需要而已、然此乃事所必至、理有固然者也、且國民政府自事變勃發、即對於國內公布安定金融辦法、竭力限制存款之提出、且以强制攤購救國公債、與强制使用同業劃滙之手段、採極端之通貨縮小政策、外則中止遠期滙兌之售賣、於外國援助之下、只售賣現物之滙兌、以努力維持對外價值、即對於一先零二辨士四分一之基準市價、苦心孤詣以維持之、不期依事變之進展、此等之極端人爲政策、亦終於無效在外資金、日上減退之一途、加以中國聯合準備銀行之設立與其機能之發揮、實於法幣、予以莫大之影響、於是對法幣之不安、緣之而起、以致其崩壞加速、滙兌統制完全無效也、據聞國民政府現又令中央銀行在漢口努力維持滙兌市價、然因距海港甚遠、欲於孤立無援之漢口、操縱滙兌、眞所謂等於兒戲也、再者上海滙兌統制之放棄、要即爲蔣政權全面的崩壞之明證、內而對法幣之不安、經濟上之困難、將益激烈、外而苦心所彌縫之信用、亦將顚覆、總之蔣政權之日暮途窮之現象已不能掩蓋云、

防共樞軸强化擴大

‖德希總統代理蓋元帥之演說‖

柏林……羅馬……東京……

【柏林十四日電】希總統代理蓋林克元帥、於十三日、參與陣亡將士慰靈祭、關於剋下德國直對之內外重要問題演說、力述如左、

德國政府、對他國並無加以干涉之意圖、對德國在內外之德意志民族、政府有爲保護者之義務、此次我軍遠征奧國、並非爲征服之、因奧國同胞乞靈是爲德奧兩國德意志民族團結、並貢獻於德意志民族交驩、對此歷史的偉業、墨索里尼首相所表示之極有理解之態度、我等應銘記感謝不置、今後擬將柏林、羅馬、東京防共樞軸愈益强化擴大、由此觀點、特哀悼防共戰線陣亡戰士云云、

木下部隊占下看舖

【濟南十四日電】木下部隊于十四日上午十時、擊破兩下廣東南方二里下看舖之蔣軍五六百、即占領該地、又大迫部隊剿蕩濟南東南方之華軍二千名許、于十四返回、在此戰鬭華軍遺棄屍有約百並鹵獲多數軍火、日方並無損害云、

希總統奧京大獅子吼 維也納民衆歡聲如雷

（漫畫希特勒）

【維也納十四日電】於十四日到抵維也納之希特勒總統於午後七時半在所住旅館前之廣塲在群衆前作大要之演說如左、

日耳曼民族同胞諸君、今德奧間已有相互忠誠之誓言存在矣、雖有如何之行爲、如何之暴力、如何之災厄亦不能破棄吾人之誓言、今此誓言、由維也納以至開倫漢堡德意志全國均能傾聽之今謹在日耳曼民族之前聲明之業畢大呼希特勒萬歲吾等之總統等辭歡喜之色、布滿維也納全市云

【維也納十四日電】希總統一行於十四日午後四時五十分由林嗣搭汽車在市民歡呼裡進入維也納、凡該處商店、工場、官署等均於午前十一時閉鎖、從業員勞働者全部休假赴市歡迎總統、市內學校亦全部放假、小學生均手持那共斯旗大呼希特勒萬歲、各戶均懸掛奧國國旗與那共斯卍字黨旗云、

德奧合邦具體案 刻由那其斯黨部起擬

【倫敦十四日電】奧國依十三日公布之新憲法、已爲德國共和國之一邦、據十三日慕尼克特電、謂那其斯黨、爲名實達成德奧合邦起見、目下正於慕尼克之關係深切之黨本部、起擬大體如左之具體案、

一、對於奧國予以與拜厄倫州其他各州之同一地位、許以行政自治、

一、因奧國之合邦而成立之德國國家首都、重新選定爲拜厄倫州之首邑慕尼克

一、希特拉總統遷居於慕尼克、希特拉總統解兼任德國首相、另任蓋林克元帥爲德國首相

一、奧國首相尹加特博士、任命爲新奧州首相（約與知事相等）

奧那其斯臨時指導者任知事

【林嗣十三日電】希總統於爾克爾充以奧國那其斯黨臨時指導者、以使彼資奧國那其斯黨之改組、同時預備四月十日之合邦國民投票、彼在一九三五年一月薩爾地方人民投票時、爲大活躍者云

蘇否認向捷集軍

【莫斯科十四日電】因奧國政變、俄國方面盛傳謂蘇聯在捷克國境方面集結大軍、對之蘇聯政府、於十三日正式否定之云、

奧將脫退聯盟

【倫敦十四日電】與德國合邦實現之奧國政府事前業已罷免駐英、駐佛、駐捷三公使、今後當復令其他各國外交使臣歸國、此爲德奧合邦當然之結果也、至奧國脫離聯盟一節、不日亦將向聯盟事務局通告矣

上海海關問題 英大使與堀內次官會談

【東京十五日電】英駐日大使於十四日午後三時訪晤堀內外務次官、關於滬海關問題、要談一小時半、日英間大體爲意見一致、或於最近將交涉可能成立之狀態云、

國防計劃應再研討

◈……英國首相在下院言明……◈

【倫敦十四日電】張伯倫英首相、十四日午後於下院、言明謂吾人鑑於新國際情勢、對國防計畫、應加再研討云、

【巴黎十三日電】法國政府爲對付德奧合邦、對法國捷克條約之擴大强化、深加考慮中、法政府某當局闢之於十三日談話如左、那其斯德意志、最近數星期以內、對本湼修捷克大總統、擬發表要求在捷克德僑自治之最後通牒、刻在準備中、爲對付如此緊急事態、法國捷克現行條約當然應加改訂、一方達拉得國防相推翻辭職意、仍在白朗第二次人民戰線內閣、幫助白朗首相、努力國防完備、爲備於希總統將對捷克加以其鋒鋒之最惡事態、法國盡力從事法德國境之軍備强化云、

前首相亡命中

【維也納十三日電】奧國前首相修秀尼克博士、於十一日夜被那其斯派之手保護監禁、於十二日與新政府交涉之結果、得其承認、同日夜間秘密由維也納出發亡命外國、所赴之地、雖然嚴秘、大約赴匈牙利之模樣云、

保障捷克問題

英政府考究三要案

法强化軍備於德境

【倫敦十四日電】英法兩國政府連日對中歐問題、作緊密之連絡而協議對策、目下兩國間所認爲最重要之問題者、即捷克之獨立保障問題是也此事法國政府曾極力拉攏英國、但英國政府極爲愼重而重復檢討其事態焉、

根據一九三六年三月因德國進駐萊因地域英法間所締結之作戰協定、德國於攻擊捷克之時、英國有無與法國協力援助捷克之義務、於該協定之解釋、殊有疑義故目下英國政府次對下列三案正考究中、

一、對捷克政府與以直接保障、

二、捷克被侵略時、不能希望英國保守中立、將此意警告法國、

三、要求德國政府不以武力威嚇之保障

但據普通觀測結果英國政府將以捷克尙未至此危險地位、而避免作肯定之辭云、

德奧合邦日美事實承認

【華盛頓十四日電】美國政府、對於德奧合併事、以嚴守中立之態度對之、對於德國政府之對奧行動、全不予以何等干涉、擬於日內任駐奧代理公使比烈氏爲駐維也納總領事、同時且命駐德大使威爾遜氏、處理戰債問題及有關奧國之外交問題一切、與阿比西尼亞合併場合相同、似有事實的承認德奧合併之意云、

【東京十五日電】德奧兩國政府、互發合併宣言、對之日本之態度、大體必取如左之方針、最近命駐奧之日本帝國公使館乘機撤回、如此外交上之措置、對該兩國之合併、將闡明事實上予以承認之態度、而在維也納設總領事館以辦外交事務云、

英美法海軍專門委員會 美擬施比例增加比率制

【紐約十四日電】美國政府、已在倫敦英美法三國海軍專門委員會、力主比例增加比率之援用、於十三日據紐約黑拉爾得杜里文華盛頓專電、羅斯福大總統、與國務省當局協議成云、其結果已決定增加比率制方針、英法兩國如不應諾時、美政府當即一方的廢棄倫敦條約主力艦制限項目、對之艦備已全

日總動員法案 十六、七日衆議院可決

【東京十五日電】衆議院國家總動員法委員會、已於十二日完成質問、俟各派決定黨議後、定於十六、七日許、向本會議緊急提出該案予以可決、即送付貴族院審議、聞全體空氣頗爲好轉、可無修正通過云、

失照聲明 敝人張治洲直有馬子陽房基地一段一畝四厘固存浮多照一張一百三……八號坐落通遼潘段長房後＝至楊姓南至潘姓、西至李姓北至李姓在事變之際將地照丟失至今永未出現 呈請縣公署補發新照外不論落何人之手概作無效登報聲明週知 敝人張治洲啓

聲明作廢 敝人於康德四年一月廿七日由通遼中國銀行滙至秦皇島中國銀行照……康柱芳名下國幣拾伍元遼字〇〇〇二四號 遂不愼中途丟失除向該行掛失票外嗣後勿論落何人之手概作無效 敝人康桂芳啓

焚照聲明 敝人原買王太永街基一號坐落大團計地一畝六分六號碼第七號照……張東至劉姓西至邢姓南至道北至河 於大同元年六月間匪之亂將房屋燒燬照在內無存 除呈請輝南縣署補發新照外登報聲明週知 業主王守春啓

焚照聲明 敝人原買李彥義街基一號照一張地一畝六分六號碼第三號坐落大……團四至東至爐姓西至劉姓南至道北至河 於大同元年送稅契並未將照代回六月刀匪陷城將照焚燬無存 除呈請輝南縣補發新照外特此登報聲明週知 業主徐明仁啓

失照聲明作廢 啓者家兄任萬春領名街執照一張地二畝五分坐……大東門裡路南三十號東至本地西至滕姓南至牛德山北……大街於同元年六月間刀匪進城損失 除呈請縣公署補發……照外特此聲明作廢 輝南業主任萬慶啓

失照聲明 敝人于祿領名照四張號碼不詳坐……大塲園村管界大溝溝計地二百七……五畝（一）中則五十五畝東至溝西至本地南至河（二）下一百畝東至本地西至溝南至河北至崗分水（三）下則四畝東至溝西至本地南至河北至崗分水（四）城則八十畝至本地西至本地南至本地北至本地於大同元年六月間匪之亂將四照全失至今永未出現 今呈請輝南縣署補發……照外登報聲明不論照落何人手存概作無效特此週知 于祿啓

尋人急告 啓者敝人三子康世瑛十五歲在吉林……記洋服店學徒本年二月二十五日早……未歸其身高四尺穿藍坎布棉褲襖黑皮鞋光頭 未帶帽面……黑雀斑請仁人君子代爲查找能將世 瑛送回者除由敝人負川資外並酬金拾圓特此聲明 吉林營林署康紹賡啓

緊要啓事 逕啓者鄙人于康德元年三月間與各……合資在東五馬路開設德盛湧醬園……生理迄今康德五年二月十九號賬期之年 茲有史鳳翔史……林史鳳山劉文陞馮廣雲五人 原入資本共作錢股五股推……史鳳林爲該股東代表在號 作身股七厘因該股東等不願……進及史鳳林另有高就双方情愿將原入資本 五股身份七厘……應批宏利如數抽出眼同中證人手續憑據辦理清楚 自退出……之後各持各事該股東等倘如發生何等情事 概與敝號無……涉……嗣後字號仍名德盛湧加發記二字以作區別 所有往來內……等事由五年三月八日 概歸德盛湧發記擔負責任恐未週知……特此登報鄭重聲明 新京東五馬路 德盛湧發記 經理陸仕元謹啓

門證遺失公告 新京稅捐局雇員沈宗廷於……年二月十八日在新京市一……大汽車內遺失稅字第二六四七號門證一枚 又新京稅捐局……卡倫分所巡查 李鴻德於本年二月廿一日在卡倫本鎭出……中遺失稅字第二七〇一號門證一枚 除呈請補發外特此登……報聲明作廢

失照聲明 因鄙人有地十八垧九畝坐落舒蘭縣……區萬壽山西至任姓南至王河於康德三年……十一月十九日領有清字第四六八、三四六號部照壹張月……前持赴開原屯封租途中遺失除呈請縣公署補發新照外特……此登報聲明作廢 舒蘭楊林啓

舊材標賣廣告

一、標賣物件
紅松 丸太 三一八石
紅松 角材 一〇〇石
白松 丸太 三三五石
白松 角材 七五四石
右石數按營林署檢定尺

二、所在地
葳虎嶺車站內（留置場交貨）

三、投標地及日時
三月二十日 敦化縣公署

四、保證金
百分之五以上
右希望投標者可看現物投標
康德五年三月八日
敦化縣長 劉家琳

生意歇業緊要聲明 啓者敝股東等於民……十九年在新民縣東……大街開設東盛和福記雜貨商 開業後連年生意不佳股本漸……耗殆盡故於今正實行歇業現已收擔完結凡賬內 註明所欠……內外新陳欵項業經一一交還淸楚倘有賬外來往暨個人……挪……換等情請速向執事人殷月軒 直接辦理敝等概不負責恐有……不知特此聲明 新民縣東盛和福記股東 姜永福堂 周忠善堂 殷明德堂 同啓

治安部揭三原則
急速改善滿日系警官素質
二年悉成王道警察

康德五年度內
使匪賊全滅

開發產業及諸般行政活動之先決的基本條件、爲國內治安之急速確立、由現下國際情勢言之、亦一極重要問題、治安部對於確立治安最應急者、揭示三項原則、期於康德五年度使國內

無一匪徒 之存在、名實俱爲王道樂土、已開始新活動、至其三原則、首於匪賊時代、採用地域的重點主義、乃急速改善滿系日系

警官素質 並待遇的根本改善、此等均有相關的關係、故無先後之分、使其併行的實現、惟治廢移讓之日系警官、與從來之滿系警官、素質相差太甚、是以滿系警官之素質上、乃當前最重要問題、即適應對此決定下列對策、使全部新情勢新設教養科、使全部警官在二年間、能到達成爲

王道警察 之目標、

一、本年度以卄萬圓預算、於解氷同時、實行增築中央警察學校、從來僅能收容四百名內外、將來可一躍增加至一千名、預定九月工程告竣、

一、隨同警察學校之機構擴大、於十日公布之改正官制、將從來卄九名教官、增加至六十四名、

三、與此同時、各省設立之地方警察學校、將百八名教官、一躍倍數的增加至二百五十二名、收容人員由二千名、增加至三千五百名、

四、對滿系未教育者、除逐漸擴充教育外、並實行幹部警官之再教育、將召集警務四十名、警備四百名、保安八十名、刑事四十名、檢察事務卄名、衛生四十名、特務百四十名、計七百九十名、在新京於一年內、全部教育、除此因治廢、及行政權移讓、對

日系警官 將滿洲國建國精神爲主要教育內容、頁全般的施以短期的講習、如此在本年一年內、由於中央與地方之教育、警官素質向上、可顯然實現、於治安確立上、實有甚大影響、至堪注目云

重工業即將大興
滿業將調劑國都生活

鮎川滿業總裁、已於十四日來新京、此次擬在新京以約一個月之時間、辦理滿業事務、力求滿洲大規模重工業之勃興、而謀滿洲國民之生活裕如、如國都新京方面市民生活之重大問題之住宅一項、房租較他地貴不可言、食品之價更高貴無比、市民多苦之、雖謂有種種原因、然應以地理的氣候的關係爲重要原因、即天氣過寒寒期過長、及地距海港較遠之故、如鮮魚野菜每逢冬季必見漲價也、鮎川氏有鑑及此、擬急免除國都市民之如上之苦、與滿洲房產會社連絡、謀房租之低廉、且謀食物之價廉、而努力進行、胸有良謀、擬必使其實現成功而有談話如左、

鮎川總裁談話

住 滿洲天氣甚寒、房租亦貴、日人之居住滿洲、生活上必須想適當辦法、今重工業即將大興、則必需用多數人員、故關於房屋一項、極應予以注意、官廳會社宿舍官舍、雖然應有盡有、一般住宅更應廣爲建設、以利一般方可、因之滿業擬與滿洲房屋會社連絡、解決住宅問題、

食 關於食糧之問題、新京食物物價過昂、聞一支白蘿蔔竟非五角不能買得、如此昂貴、何堪其苦、因之前此於星野長官到日本之時、余曾與其談議新京物價過貴之事、擬在新京設立東洋第一之一大冷凍倉庫、使鮮魚野菜果物等得以之善爲儲藏、以備冬季食用、則不但可使鮮魚野菜等之價低廉、即一般物價亦可隨之落價、一般市民自得其惠矣、現在已由東京聘有冷藏技師七八人、即行定立具體計畫、務求於今年冬季、使其實現而成功、關於鮮魚一項、擬與日本會社連絡、使其價廉之鮮魚多向滿洲供給、聞人如食魚、大有補益、然河魚不及海魚、滋養量豐富、海物實優於河中所產之物也、至於牛乳、如能價廉、極可多多飲之、將來將有二分錢一合之牛乳出現、新京市民可以大飲牛乳矣云云

野口社長赴淸津

滯京中之鴨綠江水電社長野口遵氏一行三名、十四日午後十時十分新京驛發列車赴淸津云、

勇士遺骨凱旋

華北戰線陣歿勇士之遺骨六十體、十三日夜由華北運到奉天、在宇治町蓮華寺安置、十四日午後十時四十分發列車經由大連向故國無言凱旋云、

滿鐵戰死傷者
當局將予表彰

自事變發生以來滿鐵派遣社員、與皇軍在密接協力下腰無武器之挺身隊、日夜續行奮闘、茲者爲修理同蒲線忻縣附近線路破壞處所、於二月廿一日勇躍由太原出發之滿鐵修理班〇〇名、翌廿二日在平社村驛、突如受待機中之約四百共匪襲擊、一行雖爲非戰闘員、仍盡死力應戰、當將之擊退、此次戰闘大連電氣區高橋久氏外七名壯烈戰死、三名重傷、十八名行踪不明、已漸判明、鐵道總局正式接到電告、滿鐵對此等戰死傷者、以爲滿鐵會員龜鑑、將予表彰、戰死者氏名如左

▲戰死
大連電氣區電線手 高橋一久（栃木縣）
同 上都賀郡 阿部龜治（岩手縣）
同 西磐井郡 中島 壽（福岡縣）
同 八女郡 豐田潤雄（福岡縣）
同 小倉市
新京電氣區電線手 西鶴歲夫（大分縣）
同 速見郡
大石橋電氣區電線手 淸野吉一（青森縣）
同 西津輕郡
奉天機關區機關 飯田藤雄（山梨縣）
東山梨郡
橫道河子電氣區電線手 滿人 孟廣生

▲重傷者
鐵道省派遣員機關士佐藤森太郎、瓦房店工務區線路手梶原榮、三棵樹電氣區電線手村田又三

▲行方不明
大連機關區修繕手白石松太郎、安東電氣區電線手飛田繁雄外滿人十六名、

京防護團將改編

國都開防衛會議等情已誌本報、在該會議、擬訂新京聯合防護團之改編事宜、即新京聯合防護團者、基於前會實施之新京市行政區域改修、近將改變其防護區域之際、爲將來充實防護團及擴充市全般防護諸機關防護力起見、大體以左列方針、決定縮小防護團任務、並改編其組織一部份、

一、從來關於各分團之指導統制、以各警察署長充各分團長、將來爲完成市民自治防護力之計、變更分團長、以現行區劃之區長充之、

二、預期擬將來官廳公司防護機關之防護力擴充、防護團不設防毒、工作兩班、

三、向上防護團之裝備、及其他、

四、維持防護團事宜、特別市行之、

傷病勇士過京

於北滿曠野受傷之皇軍傷病勇士六十名已於十四日午後四時四十分乘車通過新京赴旅順陸軍病院云、

興仁大路刧案
嫌疑犯均開釋
逮捕正犯爲期當不遠

會誌本報之興仁大路搶劫案自發生以來、首都警察廳司法科即督勵該管各警察署全員搜索嫌、茲于十四日下午將有力、疑者數名傳到該廳使被害者趙永義檢視面貌、據趙某供稱均與犯人相似、警方當更加以嚴密訊問嫌疑均甚薄弱、竟無任何頭緒、于十四日晚均釋放、然自十五日晨以來對官廳公司之雇員及其他、開始一齊調查想犯人之逮捕爲期不遠云

洗衣匠男扮女裝 招搖過市受申斥

於本月十三日在永春路大安電影院門前、有一年在二十餘歲男子、上身穿一旭日方出之大紅襖、下身穿一綠褲子、類似妓女裝飾、在大安門前徘徊不去、左顧右盼自覺其美、觀者無不掩口、適有新市場分所某警士見狀當將其帶至分所大加申斥、據稱係一洗衣匠與妓女打賭故穿花紅大綠赴大安門前招搖一過歸後即打得勝之鼓、不意竟飽受警官申斥、亦屬有趣云、

松岡總裁今日回連

滯留奉天之松岡總裁、預定乘十五日午前八時三十分由奉天發之列車回連云、

大原會長來社

滿洲律師會聯合會會長大原萬千百氏於十五日午前來社致該會結成及就任會長之辭云、

"鮮映"贈與滿映 人形使節

十四日大同大街滿洲映畫會社、接得朝鮮映畫會社贈來之人形使節一批、當即於都南寮演同撮影中之滿映王丹、呂露霞、及何奇仁各明星舉行紀念撮影、該人形使節乃係朝鮮映畫會社社長崔南周氏贈與滿洲映畫會社者將來滿鮮一體實施映畫撮影時、當可互相交換演員、以便彼此協助、故有贈此人形使節之舉、滿映會社接此厚意頗爲感激云、

科學家爲國而死
慨贈其遺族五萬
鮎川總裁之義舉

前旅順工大助教都留一雄氏、本一科學家、曾發見東邊道一大鐵鑛脈、已用爲國家之主要資源、故吾人均敬重該氏、該氏後又赴山東省調查資源、不幸被中國官方以爲嫌疑者予以逮捕、下在獄中二月有餘、以致健康不良、後雖被釋歸向、從事療養、醫藥無效、卒於去年三月享壽三十八歲而逝、遺有一妻六子、一家淸貧渡日甚苦、因之滿業鮎川總裁、大爲憐惜、以爲如此之科學戰士、爲科學爲國家而死大應嘉獎、乃對其妻子慨然以五萬元贈之、其妻子大爲感激、聞之者傳爲佳話云、

啓東煙供不應求
生產量極當增加

關於啓東煙草之漲價、市民感受相當之衝動、本報曾屢次刊載、然據啓東公司側之宣稱、槪係製造量不足銷賣之故、物缺爲貴、乃自然之趨勢、杏自去歲九月以降該公司之販賣數量十月份爲二萬零三百箱、十一月份二萬三千箱、十二月份二萬八千箱、康德五年一月份爲二萬九千箱、二月份約達三萬一千箱、似此每月之販賣數量日漸遞增、以上之販賣數量衡之、每月平均二萬五千箱而該公司之製造生產量每月僅平均爲二萬箱之數、如此則生產量不敷販賣量需求之多、同時販賣業者之積極需求、在此場合下、須謀生產之激增云、

日章 複寫紙

新設國防婦人會
四月三日成立
分會將以職場別結成之

自治廢後在滿諸同種團體即有合併之濃厚機運、茲以滿洲國防婦人會爲先頭滿日婦人團體、實行合併組織之現已着着進行準備中、其制服及分會旗已製竣、關於會長以下職員、近日決定後即正式發表、其結成式定四月三日午前十時卅分在新京西廣場滿鐵俱樂部實行該會新京支部、當日於本部結成式後、繼續舉行結成式、將來該會陣容、定較現在充實、擬以職場別設分會卅個以上並改正從來分會區劃地域之不便云、

滿華直通客貨事務
日內開會協商

滿華交通史上一大劃紀的客貨連絡輸送、四月一日起實施、總局爲圖運用圓滑、定於十八、十九兩日、在山海關總局、北寧鐵路關係者參集、開滿華直通客貨事務會議、就關係事項種種交換意見云、

滿華旅客及包裹運送
新規則將實施（一）

隨伴華北急速發展、滿華間交通著加緊密、兩地間互相旅客、貨物輸送量、均示驚異的激增、鐵道總局爲對付此項旅客及貨物、以期圖滿華間交通之圓滑、自去年末以來、與北寧鐵路局間、關於滿華間車輛直通及貨物並旅客包裹連絡運送之實施種種接洽、最近兩者意見全爲一致、且互相手續已告完了、定四月一日、決定一齊實施、於是滿華間交通、更增加緊密云、該規則爲主者如左、

一、向來仲介的機關之東方旅行社、經營之滿華直通旅客列車、歸於總局北寧鐵路兩局間直接經營、

一、向來旅客通車時、其辦理範圍、以奉山線及北寧線各主要驛相互間爲限、此次擴張改爲社線、國線北鮮線及北寧線各主要車站間及相互間、

一、爲圖交易圓滑、新開始行李件直通連絡運送、

一、貨主便利起見、對直通貨物、新設貨物收款制度

此行李件連絡運送之開始滿華間交易上的圓滑、國內生產品華北進出等、貢獻甚多、殊値注目、南滿洲鐵道株式會社、北寧鐵路管理局間旅客及行李件連絡運送規則大綱如左、

△南滿洲鐵道株式會社所管之鐵道 及北寧鐵路管理局所管之鐵道間、旅客、行李件之連絡運送時、除另定場合之外、汎憑據本規則所定照辦、關於本規則未定之事項、按照各運輸機關區間所適用之法令或地方的規定辦理、

△連絡運送種別

一、旅客運送、
A、個人旅客 單程來往
B、團體旅客 普通團體單程及來往學生團體同
C、包車旅客 區分室或特別室

二、旅客行李運送

三、行李運送

【以下見明晨第二版】

福昭創業紀（223）

儒丐 著　廖經世 畫

第廿四回 入明邊復興四路兵 滅揮漢獲得傳國璽

宮殿也有幾處建築得頗爲宏大。因命禮部擬定京城名號。稱瀋陽城曰天眷興京。尙可喜既來京朝見。太宗因率貝勒大臣迎於十里以外。所有典制。以及朝見禮節。一如孔有德耿仲明之例。朝。見畢。援可喜爲總兵官。賜以敕書宥原一切過犯。隨來部校盧可用。金玉奎。並授參將。此外石城島千總宸家晉、劉文奎等。並以原職隸歸可喜部下。諸事完畢。送命禮部大臣。伴送歸還海州駐守。不在話下。却說國家大政。文武不可偏廢。有文事必有武備。若一意右武。則文化不免落伍。馴致文字一錢不値。文人辱於走卒皂吏。天下必大亂矣。故聖人治世。文武並進。使各效其能盡其職。無此輕彼重之勢。治隆祥和之世。自然而見。太宗爲天生開國英主。雖然天天在馬上拓土開疆。緣基帝業。並不是盲目的偏重武人。對於文化事業。恐怕要和武備一樣重視。所以後人研究淸史說入關以後的文化事業。撒布種子者。實爲太宗文皇帝。雖然成於康熙乾隆之盛世。這話實在不錯。但是創立根基。天聰初年。詔設文館。關於文化設置已然有了具體的機關。到了崇德年間。改爲內三院比前更有成效了。我們已然說過了。天聰三年九月已然考試了一次儒生。與試的三百餘人。取中的二百人。現在已隔五個年頭。人才大約比前更多。程度呢當然也比從前進步了。所以在八年三月又行考試。這次的考試。不專限漢文。滿文蒙文。也一樣考試。從前只是小考。中式者。謂之儒生不即於謂秀才。這次除小考。又特別舉行鄉試。取中者謂之爲舉人。其科目及取中人數。大體如下。

第一類。漢生員。試以經籍、漢文。取中一等十六人。二等三十一人。三等一百八十一人。（人名不見記載）

第二類。滿洲人習滿文者。試以滿書、作文。取中者剛林敦多惠。

第三類。滿人習漢書者。試以經籍、漢文取中者察布、海恩、國泰。

第四類。漢人習滿洲書者。試以作文翻譯。取中者宜成格。

第五類。漢人習漢書者。試以經史策論。取中者。齊國儒、朱燦然、羅繡錦、梁正大、雷興、馬國柱、金柱、王來用。

第六類。蒙古人習蒙古書者。試蒙古文學論文等。取中者。鄂博碩岱、蘇魯穆格。

右所舉第一類。是普通的考試。象是後來的學考自第二類以下。爲分科考試。取中之人數。雖不如後來鄉試之多。但是在當時必須使用的三種文字莫不與試。後來的淸制。便由此而開其端了。太宗對於這次中式的舉人。十分嘉獎。每人賜衣一襲。免四丁。命禮部設宴。以光寵之至於生員。則按等賜銀有差。到了五月。又命重定軍士軍隊名稱。當孔耿二將來歸時。會命共用皂旗。及尙可喜來歸。恐旗幟無別。後來又命孔有德耿仲明。將所屬旗幟鑲以白邊。倘可喜的軍旗。皂色白圓心。以示區別至是論貝勒大臣曰。前此各旗所隸兵。止就該管將領稱爲某將領之兵。今宜以護軍、前鋒、守兵、邊兵、援兵、砲兵、騎兵、步兵、各營伍分別稱之。

失照聲明

鄙人於民國十五年三月價買徐樹芳領名大租地四十八垧坐落敦化敦東鄉凉水泉南北均至山分水當時投稅更名裕慶堂嗣被鐵路佔用十一垧後因變亂將照遺失無論何人拾得槪作無效特此聲明

敦化縣方及愚啓

新京中央日語學院 續招新生

科別、初級科、中級科、高級科（男女兼收）
額數、五十名、二十名、二十名、（各級插班生若干名）
報名、自二月十六日至三月三十一日止
考試、隨到隨考（外埠有證書者免試）
校址、新京二道河子安樂大馬路
宿舍、備有男女宿舍、另有詳章函索附郵票四分

宴賓樓飯店重張廣告

敝店前因改組暫停營業爰顧諸君不無向隅茲經敝人接兌從新修理就續特由京津聘到高等廚師專做筵席大小宴會喜慶禮堂以及小賓以應各界之需求價則克已味美適口玆定於

陽曆二月二十 舊曆正月廿一日 正式開幕

倘希各界主顧惠然光臨不勝歡迎之至

新京永昌路 宴賓樓主人啓 電話【二】一四二二番

開店廣告

敬啓者今爲便利主顧計特在商埠四馬路北大馬路東開設支店備齊大宗洋服材料現成各種洋服及布疋雜貨定做各樣服裝手工精緻蒙惠顧則無做不任歡迎

福豐號貨店謹啓

總號 哈爾濱道裡・新城大街
福豐號支店 商埠四馬路北大馬路東
吉野町四丁目十九番地 電話（三）七四〇 二六四六

國際運輸株式會社

招募火災保險代理店

如有欲在滿洲國各處或南北滿各城鎭代理保險者請來本保險部函商或通信均可無論商號或單人均所歡迎

總代理 帝國 朝日 日本 扶桑 三菱 海上火災保險公司

奉天大西邊門裡大街路南 國際會社營業所內 保險部啓

新春……新到。

標準運動一切用具。堅固耐久
萬里球鞋。襯衣領帶。流行毡帽
存貨豐富定價低廉。專待惠顧

大義商店

奉天城內中街路南 電話（四）三四八六

最可怕就是

梅毒？—最危險不過的是

淋病—最難過最痛苦的呀

才是—痔瘡呵

七天之內准好不好分文不要

日新診療所 醫師 經恩溥

新京東三馬路路北十三（德盛祥樓下）

齒科專門

廸羣醫院

◎療治牙齒口腔諸症
◎鑲鉗補綴金玉牙齒
（診察免費）

診療時間（由午前九點鐘起至午後七點鐘止）急速症隨時

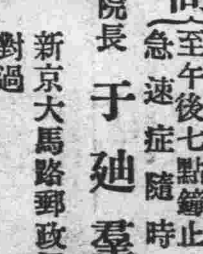

院長 于廸羣

新京大馬路郵政局正對過 電話【二】二五五八番

新式簿記招通信學員

人非有專門的學術不易在社會上立足欲學者急於需要之專門學術又因維持現在的環境和職務而又不能離身惟有投入本會

函授部 學得新式簿記爲最好良機

因爲通信教授 第一不拘時間 第二不曠正業 詳細章程 請附郵票四分寄交新京中央郵政局 私書函箱 第八四號本會收即寄（通信時務將回信地址詳細寫明）

駐京大連銀行簿記講習會函授部啓

東聚興軍衣莊

廣告 協和服 專門做家

自運大宗材料、研究工料堅牢、定價特別低廉、管保適宜君意、務希各界速做、萬莫錯過良機、附設針織工廠、各種物品便宜、

新京三四馬路中間路西 義和大藥房隔壁 電話二一二五四七番

大華齒科醫院

科目 一般齒科 口腔外科

診療時間（由上午九點起至下午九點止 急症隨時）

新春卅謝主顧 取資額外低

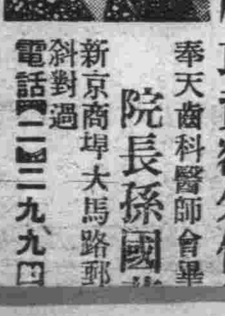

奉天齒科醫師會畢
院長孫國
新京商埠大馬路郵斜對過
電話【二】二九九四

地方通訊

表現六國國交鞏固 協會(市本部)籌開慶祝大會

【奉天】協和會奉天市本部、以我國之國際地位、由於此次德意志之發表承認聲明、及已正式承認國、友邦日本、薩爾瓦多、意大利、西班牙等國、於是乃更增高現爲強固防共戰線、而由滿日德意西結成之防共網、今後當更益增鞏固、爲謀民族協和及慶祝起見、特擬定在德意志正式呈遞國書後、第三日午後二時許、決定於總局球場地方、舉開滿日德意西薩國交確立慶祝大會、於決議六個國親善並排共後、即由出席之各國國民、舉行執旗行列、目下已經準備進行中云、

縣城普設垃圾箱

【四平街】梨樹縣城街公所街長李世昌君、對于街政、力圖進改、最近以街內商民、隨意傾倒污物於路旁、非但有礙觀瞻、抑且影響衛生、玆爲使街內之淨化起見、特通令商民出欵、製作塵箱、共七十五具、由街公所派人安設于適宜地點、附近之居民、將其污物、可隨時傾倒於箱內、滿時由清潔夫整理、用車載於街外、如此之辦理、商民感便、公衆衛生、於斯講求矣云、

龍江省商工會 各縣廢合完成

【齊齊哈爾】基於治廢實施日滿双方商人團體之商工會議所與商會之合併、已有公令施行、齊齊哈爾市市商會與日方之商工會議所双方現正准備進行合併中、在合併後即定名爲齊齊哈爾市商工公會、龍江省各縣已由省令限期改併而無兩萬人口以上之縣鎮、共商會廢機關即爲廢止、玆將各縣合併者及廢止者誌列如左、

（一）合併改組者

一、洮南縣商會改爲洮南縣商工公會、
二、拜泉縣商會改爲拜泉縣商工公會、
三、克山縣商會改爲克山縣商工公會、
四、克山縣泰安鎮商會改爲泰安鎮商工公會、
五、訥河縣商會改爲訥河縣商工公會、
六、泰來縣商會改爲泰來縣商工公會、
七、大賚縣商會改爲大賚縣商工公會、
八、龍鎮縣商會改爲北安商工公會、
九、洮安縣商會改爲白城子商工公會、
十、林甸縣商會改爲林甸縣商工公會、
十一、嫩江縣商會改爲嫩江縣商工公會、

（二）廢止解散者

一、昂昂溪商會、
二、富拉爾基商會、
三、碾子山商會、
四、李三店商會、
五、朱家坎商會、
六、拜泉縣三道鎮商會、
七、太康縣商會、
八、景星縣商會、
九、甘南縣商會、
十、甘南縣東陽鎮商會、
十一、富裕縣商會、
十二、依安縣商會、
十三、依安縣三星鎮商會、
十四、同　實泉鎮商會、
十五、同　双陽鎮商會、
十六、同　塔子城商會、
十七、德都縣商會、
十八、龍泉縣商會、
十九、安廣縣商會、
二十、鎮東縣商會、
廿一、同　東屏鎮商會、
廿二、瞻榆縣商會、
廿三、明水縣商會、
廿四、克東縣商會、

遼河解凍在即 各輪爭先開運

【營口】營口港遼河凍解、豫想於十八日高潮即可實現、刻間營口各輪船公司、及船舶業者皆爭先來航、日本側之船舶業者已決定近海郵船、及岡崎汽船爲初航、

大連汽船豫定廿五日入港

三井汽船豫定四月間來航、玆誌近海郵船及岡崎汽船所有船隻初航日期及船名於次

日滿丸、坂神航路豫定廿日入港、廿五日出港、

日通丸坂神航路豫定廿六日入港、廿九日出港、如前船日滿丸屆期因流氷關係入港不可能、即以該輪爲初航

近海郵船、天山丸、名古屋橫濱航路、廿二日入港、廿六日出港、如屆期入港難能再改變日程、

玄武丸、名古屋橫濱航路卅一日入港、四月四日出港如前船中止來航、即以該船爲初航云、

嚴查各醫師出身

【哈爾濱】哈爾濱警察廳衛生科、以市之庸醫殺人、實屬可怕、雖經該科幾度之嚴查、而一般無恥之徒、仍有冒名某某醫科大學畢業、某國醫科博士等頭銜、詳爲考查後、往往有對於醫學之資格耗無、藉其他人之頂名而已、該科現對於各醫院、療病所院長醫師之出身履歷、嚴爲考查云

松原副領事赴任

【奉天】榮轉張家口總領事館副領事之奉天總領事館副領事松原久義氏、於十五日午前零時十分發列車、於關係者多數歡送裡而就赴任之途、

職員精神訓練

【雙陽】縣公署正副縣長爲使全體職員精神訓練起見、特于本月九日起每日朝會已畢、即令全體職員做建國體操、以使鍛鍊身體、愉快精神、

期治安永久確立 對嶺峪散戶勸導集家 宣撫班前往實地工作

【開原】本縣警政休明、治安確保、民豐物阜、共樂昇平、當局爲期治安永久確保計、擬將八棵樹警署管內、散居嶺峪者、均行集家、以斷絕匪人根株、更爲使現地人民、對集家之原因與目的、皆徹底明瞭而自勤集結起見、特由縣署幹部人員、組織集家宣撫工作班、前往現地實行工作云、

營口市尹市長於十四日晚在遼海樓設招待宴爲之洗塵、由日蘇方數氏出席請開催行政經濟等座談會云、

新區長之人選 以去年保長爲目標

【哈爾濱】哈爾濱市之新區制、決定於四月一日實施、關於各區長之人選、或爲一大問題、玆聞某當局談、各區長之人選、於新區制之發展上甚爲重要、不能不加慎重、共人選詮衡之方法、擬以康德四年中之各保甲保長爲目標云

營口市諮議員 協會推荐市署審核

【營口】協和會營口市本部、昨十二日午後、一時假座市本部事務所召開本部委員會、討論前依託該會物色襄助開發營口市政之使命之市諮議員、聞當選滿系卅一名、日系三十六名、復經該部深加銓衡已決定選出日滿双方市諮議員九名、定由該部向市公署推薦中以俟市署核准後當可發表云、

商會開準委會議

【撫順】市商工公會、設立準備委員會、因商工公會之條欵、現已修成、不日即可宣佈正式成立、但對於實業協會、及商工聯合協議會、確有開催之必要、所以於八日午後二時、假實業協會三樓會議室、招開準備委員會議、討論一切進行辦法、以及改組後經過情形

市政當局企圖 繁興地面、協和民族

【撫順】撫順自實施市街制度以來、市當局鑑於本市爲著名之商工區域、且爲煤鑛所在地、前途之光明繁盛、實堪期待、今後決本下列方針向前邁進、（1）繁興地面使工商業益趨發展、（2）徹底促進民族協和日滿親善、（3）値此非常時局務期充分發揚銃後精神並且市當局自蒞任以來、對於應興應革事宜福國利民事項、無不熱烈進行、此番又有此項企劃、因之市民方面頗引起相當之好評云、

警市聯合預防傳染病 將舉行殺虱運動 全市分十班俟定期即出動

【哈爾濱】在此春暖百病發生之時期、警廳市公署兩衛生科、對於市民之發疹傷寒、及捕虱工作、双方聯絡之下、在本月中決計擴大舉行、而實施之日期尙未決定、其工作之方針組織之班次、誌之於下、

經緯班、四班、工作十日撒布一千二百五十條、藥布條六百條、

新安埠班、四班、工作十日、撒布一千二百五十條、藥帶六百條、

顧鄉屯班、一班、工作五日、撒布二百五十條、藥帶百五十條、

松花班、一班、工作五日撒布、一百五十條、藥帶二百五十條、

南崗班二班、工作十日、撒布七百五十條、藥帶七百五十條、

正陽班二班、工作十日、撒布七百五十條、藥帶三百條、

南新班、一班、工作十日、撒布五百條、藥帶二百條

香坊班、二班、工作五日、撒布五百條、藥帶二百條

太平橋班、一班、工作五日撒布二百五十條、藥帶五十條、

於實施工作之當時、並請市公署植村民生處長、警察廳董衛生科長、白系俄人醫師會里多路日滿俄語講演預防傳病等之發生云、

新春商工結賬後 市民向華北匯欵激增

【齊齊哈爾】本市近月以來、因新春結賬後、一般商工之工資屆至算賬結算時期、是以多數人向華北鄉里匯往養家資金、近日來福德銀行及益發銀行之匯兌事務、較以往則非常忙碌、以上二行每日平均匯欵額數、約在三四千元左右、較平日激增數倍云

市立校長會議

【齊齊哈爾】爲新學制實施下之教育發展、而期達成實質尖銳化起見、市署行政科主催、於本月十一日在全福學校開催市校長會議、由劉行政科長蔡視學及王教育股長列席與市立之各校校長研討一切之教育改善行事云、

兩稅所實行歸併

【山海關】本邑統稅稽查所與第二區烟酒稽征所、於奉令歸併改組一節直至於三月一日方始實現、結果山海關烟酒稽征所、已奉到明令依照規定化歸稽查所內、該所舊有人員歸入稽查所內服務、按照原薪原額不變、

蒞營見學 大同學院九期生

【營口】首都大同學院第一部、第九期生爲修學旅行一行於昨十四日午後四時五分搭車蒞營、降陸後即從事新舊市街、及遼河等視查並見學、翌十五日午前七時五十分搭車北上、

國軍兵士休息所 哈市已準備設置

【哈爾濱】以日滿婦人之大同團結爲目標而成立之滿洲國防婦人會於誕生前、滿洲國防婦女會哈爾濱支部於十五日午後一時在道裡商務會開臨時評議員會、協議下列兩案、

一、同支部之解散

二、滿洲國防婦人會支部結成準備

在右席上、對同會最後事業囊已開設之皇軍兵士月台及國軍兵士休息所設置案合併提出、當經決議即進行諸般開設準備、場所大體在道外傅家甸入口之適當處所、設新聞、書籍、麻雀、無線電、留聲機等慰安設備、並隨時開日語講習會、及其他種種會以期涵養高尚趣味、在思想上並善導滿人兵士之向上、精舉慰安之實、至遲定四月三日舉行滿洲國國防婦人會發會式云

北鐵接收紀念 哈鐵局當日擴大舉行

【哈爾濱】三月二十三日爲北鐵接收後第三週紀念之日、哈爾濱鐵道局、在此三年中、路軌改良、一切客貨車增多、運轉忙迫、而行車之事故減少、實爲最大之紀念日、在此時局重大之時期、決定擴大舉行、聞該局預定之行事爲是日上午九時、由周局長宇佐美副局長、召集全局各職員、齊集門前、略爲訓話後、赴大直街東首、俄國寺院北鐵從業員犧牲者之墓地舉行追悼祭、午後一時在鐵道俱樂部舉行紀念式、並由周局長向全體社員講演『非常時局下鐵道局員應有之覺悟』、夜間合社員舉行劍道、柔道、桌球、弓道紀念會等項云、

將開縣聯協會 飭選代表出席

【海城】滿洲帝國協和會海城縣本部、將訂於本年四月中旬、召開康德五年縣聯合協議會、現已通飭各分會、屆時選派代表出席、玆將其申報出席代表各項列下、

一、所屬分會名、二、於分會之地位、三、代表者氏名、四、年齡、五、職業、六、所屬分會員總數、七、所屬分會所在地居住年限、八、各級聯合協議會出席次數、九、現住所、

日本高女畢業式

【哈爾濱】哈爾濱日本高等女學校於十五日午前十時在同校講堂舉行第一回卒業式、各卒業生之志望不一、有居家庭者五十三名、進級學校者三十四名、勇敢職業戰線者三十四名、

礦山、鶴崗兩礦工人赤誠 獻金慰問皇軍

【佳木斯】省下湯原縣所屬礦山鶴崗兩煤礦、玆有滿系從業員把頭杜文祥以下三千二百餘名、値此建國紀念之日、會集同志獻納皇軍慰問金、國幣三百二十七元五角五分、當即奉獻於該地駐屯友軍西村隊長、以盡槍後支援、該隊長收訖後殊深感激、似該從業員等熱心愛國、募金慰問、誠使國人欽佩者也、

治安肅清工作 最後確立案四月實施

【奉天】康德五年度、奉天省關於省下治安、肅清振興工作、會以森省長爲委員長、竹內次長及前田警務廳長爲副委員長、設治安肅清復興委員會、銳意立案工作計畫、近已漸確立最後案、故以四月爲期、行將見諸實施、本計畫、對於長年疲弊於匪禍喘息無着之省下興京本溪清源三縣、擬以總經費三十二萬圓、新設警備道路三條六十九公里、補修一千六百七十七公里、新設警備電話五支、長百四十公里、外此、並多角的設施防衛設施、簡易公醫施療施藥、宣傳宣撫等事、更以農村復興資金、爲家屋建築資金八萬三千八百圓、營農資金廿一萬九千一百八十圓、合計融資三十萬二千九百八十圓、努力確立治安、救濟窮困農民、並資農村積極振興、其成果頗堪期待、

郭羅後旗〝治安良好〟 植木警務廳長視察歸來談

【哈爾濱】濱江省公署植木警務廳長、於月之七日赴郭爾羅斯後旗等處肇東、肇州視察、現已歸來、關於視察經過之情形、對各報記者發表談話如左、郭爾羅斯後旗居住之人口大多數爲蒙人、二萬餘名、而其治安之狀況、甚爲良好蒙旗內之蒙人、多信抑佛教而多見者即喇嘛廟、四鄉村鎮、並無旅館、民族協和之精神、甚爲融洽、實爲其他縣之所不及、尤其治安上、更有意想不到之成績、在上年中、並無一匪發生、肇州肇東兩縣、其建設治安、及其道路之修築、交通之便利亦甚良好、此次之視察所得之印像極佳云、

佈告嚴禁賭博

【山海關】本邑縣長張淸潤氏、自蒞任以來、從政秉公、興利除弊、福商利民、對於地方行政、不遺餘力之改善、致成績優良、已可概見矣、該氏因鑑新奉伊始、藉資設賭漁利、無知商民、妨害地方公安、是故於昨三日特令飭所屬警務分局認眞查拿外、密派便衣警士數名分往各區調査、如遇有設賭情事、即以該管分局所是問、嚴懲不貸、特頒佈告週知云

第七次移民團 開官民懇談會

【舒蘭】本境治拉濱路兩側田地、業經滿拓收買爲移民用地、玆友邦第七次移民團到來、暫租民房居住、籌備建築新舍、以期開發農產、于月之十一日午時滿拓會社、小川代表主催、假四家保事務室招開官民親善懇談會、藉資互相聯絡感情、並研究一切事務俾有軌道、努力進展、當有新站守備隊中隊長、柏縣長佐藤副縣長、末木指導官、陳總務科長、崔警務科長、成內務局長、楊屬官、柳事務長、小川指導員、宋警尉謝保長、孫保長等、出席與議、遂由移民團長掘川、井上兩氏報告一切、比經副縣長訓示治安確定、及收買用地、經過情形並移民團建設規模、或開發農產技術意義本乎建國精神互相親善是盼次經守哈隊長訓示移民團、務要遵從先定、指導方針進行做去、不許意外行動、柏縣長訓示要點、日滿協和、一心一德、第一希望、日滿鮮徹底携手親密、不要分畛域、第二要互相研究、習慣風俗、及言語、互相理解、免生誤會、第三移民團遇有何事、縣署及警保方面、在可能範圍、必要充分援助、希望官民一致、遵進國策、是絕大主義、共末木指導官柳事務長謝保長孫保長均各致詞、散會即赴宴席舉杯聯歡云、

日系警官講習

【奉天】奉天省唯一警察官養成機關之奉天地方警察學校、隨同治廢並行政權移讓、對由日本側接收之省下一千二百餘名、日系警尉以下全員、爲謀建國精神徹底及滿洲國特殊事情認識强化、自三月十四日至十一月五日、以約七個月半歲月前後亘十七回、實施特別講習、第一回講習生入校式、十四日午前十時、在該校講堂、校長前田警務廳長以下教官職員並講習生日系警尉七十名列席之下嚴肅舉行、第一回講習、自十四日起凡十二日間、首有竹內省次長、前田校長訓話、嗣由警務廳各科長、特務機關、憲兵隊、協和會等關係機關代表者、關於滿洲國內一般事情、警察事務、討匪戰術及其他陣中勤務訓練等、舉行特別講習、

近日疫勢雖減 仍希官民預防

【佳木斯】當茲入春以來、因氣候寒暖不均之關係、致我市內發生傷寒發疹等症、官民頗感不安、幸各當局嚴加防範、曾設置傳染病隔離所、使一般患者療養、並散放傳單、俾資市民注意、此外並派員實施消毒工作、雷厲風行、日來已漸消滅、市民亦漸安定、然刻下傳染病雖屬平息、仍希官民一致預防、嚴加遏止、以免死灰復燃云、

特制設施標準

【四平街】梨樹縣公署行政科長栗原氏、人頗精明、作事認眞、於客歲由鐵嶺縣調任以來、盡全副精神、整頓全科事務、督促所屬各股辦事、均一致出力、對于街村制之

一軍開始募兵

【開原】軍人担保國衛民之大任、乃爲國民最高之屛幹、凡我國青年均應自行擔此大任、以身報國、最近奉天第一軍管區、已開始招募新兵、以三月廿六日起、至四月五日止爲檢查期、年在十八歲以上廿四歲以下、初等畢業或有同等學力、身體健康素無嗜好之壯男、皆有應募資格、執干戈以報國、實爲大好良機、宜速奮起應募云

縣委各倉倉長

【海城】縣公署、前會召開議倉委員會、會議公決、各倉長職、以倉庫在街者、由街長充之、在村者仍由警察署長充之、另行由縣委任、玆將新委各倉長氏名、詳列於下、海城本倉長李多三、八岔溝分倉長魯新周大感王寨分倉長殷文光、牛莊分倉長李樹棠、鮑家堡分倉長張國祥、大高力房分倉長岳執中、騰鰲堡分倉長鄒德福、耿莊子分倉長李春榮、馬風屯分倉長徐煥然、大高坎分倉長田青山大石橋分倉長平岡正行、

開街村長會議

【四平街】梨樹縣農事合作社、爲使本年度進行事業擴展、特于本月十二日、在縣署禮堂召集全縣街村長、及關係方面、開催會議、研討應興應革事宜、至午前十時、均行到齊、即一同齊席、向日滿兩國國旗行最敬禮、董事長致開會辭、報告四年度事業槪況、關于五年度事業計劃、並預算說明、乃從事討論左列各事項1、街村實行合作社設立之件2、縣合作社規約一部變更之件3、合作社費徵收辦法之件4、第二次委託採種圃辦法之件5、其他各事宜6、閉會、於午後三時半、假四平街道裡中央飯店舉行披露宴會云、

呼、木長途汽車 時間變更

【哈爾濱】哈爾濱鐵道局、自動車系、因天時之變遷、而將木蘭、呼蘭間之長途汽車運轉時間改正、發表如左

呼蘭發、十時三十分
木蘭着、十八時
木蘭發、七時三十分
呼蘭着、十五時

准備街村實施 訓練各保甲長

【雙陽】縣公署、爲準備實施街村制度、育成適當人材起見、遴選全縣、各保共一百廿名、甲長擇優秀六十名、於月之八日入所訓練、至廿五日終了、所有各種課程、均函請各機關首領代表、擔任講師、以使澈底了解新制、而村政務

趙氏補天丹

此藥健腦補腎强身壯力專治男子腎水不足精寒精冷夢遺滑精食慾不振腎囊潮濕事長縮頭暈目眩四肢無力腰痠腿疼心忙心跳記力薄弱或少年誤犯手淫以致陽事不舉陰莖短小艱於子嗣或慢性病並皆治之兼治婦女久不受孕子宮寒冷經脉不准或慣於小產者速購此藥大力補腎却寒調理男婦一切諸虛百損五勞七傷等症久服延年益壽强身美容實誠家庭夫婦補品要藥也患者試服即知矣

肺病吐血去根藥

此藥專治青年肺病結核久嗽成勞咳嗽氣短大口吐血痰中代血鼻中出血五勞七傷肺寶肺痿氣管炎肋膜炎以及老幼四季咳嗽痰喘春秋犯病夜不得臥屢服普通醫藥經年不能去根者速購此藥輕者一二料重者二三料准可醫愈永不再犯詳細說明在藥盒內

代理店

新京五洲藥房・吉林五洲藥房・濱江道裏仁壽藥房・安東大生東
黑河大同藥房・海倫久逢長・錦洲同盛居德榮號・北鎮立發號・
禪甸德慶・通遼陽華・勝和・海城宏升樓和發福・克山同和興・肇東・同昌・洮南
永和堂・拜泉吉慶昇・西安永記號・吉林新興藥房・增遠武三西豐厚記・絲房・昌圖慎記・藥
房・北票・育太和・赤峰美利斯・鳳城東益增・彰武三德堂・豐世合・興・朝陽・
鎮恒興厚・山城鎮慶豐厚・開原新磁號・新民德泰隆・營口義順・
成豐利藥房・大連慶華西藥房・德記西棧・黑山同生大藥房・新遼源德泰福・

承詢症候 總行

奉天大西關月窗胡同二九號精業堂

趙美忱醫生發明

功成銀行業務廣告

啓者燦然今日之我國產業開發工商振興民生向上都市繁榮處處表現新興國家之氣象敝行適應時代之需要極力擴充業務發揮機能尤希各界惠互惠精神取緊密連絡必期實業發展金融圓活是以設置種種資源方法建築寬大倉庫收受存款辦理匯兌無不力求顧客安全便利謹錄業務要項如左敬望採用賜顧是幸

存款：定期存款　活期存款　零星存款　通知存款　存款票據

放款：定期放款　活期放款　倉庫押款　貨價押匯　票據貼現

兌匯：山東山西　河北上海　以及國內　各大都市　均可通匯

總行—吉林財神廟胡同　電話二一八　二一九
分行—新京南大街　電話二一二六八　二一三
分行—哈爾濱道外　電話二五一三

耳鼻咽喉科專門診療　自午前七時至午後七時

三井耳鼻科

院長醫學博士　三井忠

院址新京興安胡同一〇一號（新發屯放送局拐角）

電話　2一四八八五番（醫院用）　2一一四七五番（醫室用）　2一三八三二番（院長用）

（入院隨便應召往診）

通曉日語而願爲看護婦者來院接洽

膠合板大廉價

存貨豐富　地板片　免收送費

膠合板　家具用乾燥各種板片

膠合板—非律賓木材　水曲柳及其他各種木材

精選材料　優良廉價

木材部　新京老松町七番地　電話三一五六九四番
家具部　新京老松町十番地　電話三一五六九五番
大連出張所　大連市能登町　電話二一四七三〇
哈爾濱出張所　中央大街一六二　電話四四〇七番
本店　東京深川區富岡町

吉川商會

文藝

她所要愛的

（有條件的愛）（4）

俄 曼羅諸夫作　黎明譯

他爲什麼偏要愛她呢爲什麼？他的將來是一個醫生，知道超自然的權力是不存在的，但這種權力是屬於那一類的呢？道德和戀愛是沒有關係的 生理上的關係更少，如果在她活着的時候，他允許她對他的要求，又能怎樣呢？…她依舊還會愛他的。

魏克陀感到自己是不能生活下去了。他很想再看看他最後看見她臉的恐怖地方，在那地方他將她拉着他袖子的手打落下去……然後他就服從——究竟一切。

他回到了莫斯科，從車站一直走向碼頭去。

寂靜和平常一樣地籠罩着這城市，一切都如舊，他沒有什麼特別事件發生的樣子。漁夫把褲子捲到膝蓋上，正在那裏打魚，女人在石頭上洗着衣服，附近的禮拜堂敲着鐘，叫人們去作晚禱，水平如鏡是入夜的樣子。

魏克陀走向河邊，他的心狂跳着。

啊！就是這 個地方……這低的欄杆，他癡立着向下看，眼前是黑暗的，他的眼睛慢慢地花了，眼前只有無數的綠圈。

他記不淸他呆呆地在那兒站了多久，他向下看，他要找出打破她頭蓋骨的那塊石頭，但河水是澄淸的，裏面一塊石頭也沒有。

唉，我如果那時候………

五

突然魏克陀激動地轉過身來，因爲他在一輛飛馳過去的汽車中，看見了活的麗娜的臉。

這眞是她底臉，不過較蒼白瘦削，表情不是毫爽愉快而是冷淡的，面部呈現着抑鬱。

魏克陀第一個動作就是想跟着汽車跑，他感到這樣的局促和驚訝，以至於不能再在那兒站立，他確實的覺到，在莫斯科依舊有一個人抓着他的心，所以他不能毀滅自已…；這也許是另外的一個，不…依舊是原來的一個……但這都是一樣的……又怎樣會是一樣的呢？

他回到他的屋子裏，整夜的來回踱着，淸晨他跑到麗娜所住的街道去，走到註定那天的命運他等她的那個角落……房屋如舊，門廊依舊……而她也仍舊。

天！這究竟是怎樣的一回事啊，在門口他看見了他昨天在汽車中看見的女人，她低着頭前進，向着他走來，當她快要走進她身旁，她機械地抬起她底頭來，立刻地她底兩頰便灰白了。

六

那晚麗娜被魏克陀扔在水裏以後，她被一個更夫救了上來，而將她送到救生局去。

救生局問她怎樣掉在水裏，她說她是站在碼頭邊上失足滑下去的，她自已不明白爲什麼自已會不說實話。至於告訴朋友呢，她只說她沐浴的時候，因爲投水過深以至於受傷的。

她完全變了，原來她是愛笑的，現在簡直看不見她笑了，她散步的時候，目光老是直射着，像是她正爲一個問題糾纏所苦，而不能得到解決。

她問着自已，爲什麼她要把被他打在水裏的事隱瞞起來，而恐怕大家知道，這是爲什麼呢……究竟爲什麼呢？她回答不出來。

之後她又爲另一個問題所苦，有誰愛她愛得這樣强烈以至於恨的程度呢，以至於恨得想謀殺她呢！如果更夫不從那兒過 她就會淹死了。假如現在他遇見她，難道還會恨她嗎？但是這恨是由於戀愛而生的……

她不淸楚自已現在的感覺，可是她知道她已經一點也不恨魏克陀了。現在她最使她繫念的，就是他現在在那裏，他的近況如何。

她想他現在一定還在莫斯科，她體驗這種感情，就像一個人久別家鄉，現在又回來一樣，他的親近的人都以爲他已經死了，想不到他們還能重相聚首她甚至有一天竟走到魏克陀所住的地方去，希望能遇見他，但她卻沒有勇氣進去詢問。

在可怕的情形下離別後，就是重相聚首又能怎麼樣呢？

大槪他不是一個可以親近的人，從此便讓她自由了，也許他要以爲她的外貌簡直是鬼，一見她又會重燃憤怒，眼中燃燒着瘋了一樣的憤怒，和他打拉着他袖子的她底手打下去時一樣。

她不想與他談話，甚至不想看他，她只要窺看他像一個死去的人，又重回到陽世來看他親近的人都在幹什麼，都在怎樣生活一樣。看他們的臉上還是帶着懷念之情呢？抑是完成屍骸的葬儀以後，便完全將他忘得乾乾淨淨而完全沉入生活的擾嚷中，而像根本就沒有一樣呢？

這樣的忘記該是如何的可怕呀！一個人爲人所愛有人來看他，離別時有人爲他傷心，歸來時有人帶着歡欣的眼淚迎接他………後來忽然他死了……不能克制的憂傷使得愛他的人大哭，想要投進墳墓與他同葬……後來這傷心的人兒回家了，在親屬的壓制下勉强進食。第二天沒有親戚的勸誘也進食了，後來她就不把死者放在心上，如果他還記得他，甚至爲他哀傷，一點小事如同打碎茶杯之類可以使他完全把死者忘記。一個活人逼迫着愛心是因爲他是繼續生存着，忘記他是不大好的，對於死人就馬馬虎虎了。

麗娜感到人類孤獨的冷酷，什麼印像也不能磨掉這信念了。一個人在愛的人死後的第一天中打碎了一隻茶杯，那怕僅僅一秒鐘將他忘記了，世間又拿什麼作爲維繫呢。

她覺得自已彷彿是眞死了，重回到陽世來，證明沒有人爲她哀傷，她的朋友與平時一樣地歡迎她，沈默而又冷淡 如果她眞的死了呢？最多他們能說『唉！怪可惜的，一個有趣的姑娘死了。』

一會他們就討論到什麼地方去消夏是最好的了。

彷彿她從眼角望着另一面的人生，全世界上找不出一個懷念她最親切的人。

（未完）

追……（一）

梅娘

『媽！』桂花扎煞着兩手，一腳蹬在炕沿上，望着從那盞圓形的小銅燈激出來的豆油，大聲地呼喚着。

沒有應聲

桂花焦灼地皺一皺眉頭，然而這焦灼却掩不下去臉上的得意，是的，今兒的事眞夠使人高興哩！滿打着要跟媽媽過個窮年了，萬沒想到天上會掉下這麼位財神爺來。剛一見面就透着好交 兩口煙抽過去，就像多年的朋友似的，現在轉上半天，竟答應來住 這眞不算數，出手那個大方勁，唉！眞叫人連心眼都舒服。

『媽！』

媽媽依舊沒有來。

『這老太太！眞連老太太都樂瘋了，這早晚還跑出去喝什麼西北風。』

嗚的一陣風來。

桂花不禁地打了個冷戰，回頭風門子裂了個大縫，一隻細瘦的指縫間燻得黃黃的手伸了進來，手上掛了些大的小的報紙包

『又去……』狠狠的望着那隻手，正要扔過去一些尖厲的時候，意外的進來的却不是哥哥，而是個瘦削的臉上頂着一顆亂髮的人。

瘦削的青白的臉上蒙着層油光，眼上網着醉後的紅絲，斷續的尖銳的笑聲從掛滿白沫的嘴邊流了出來，紅紅的眼睛怪媚氣地斜溜着。

『媽呀——』桂花暗暗地叫了聲苦。

『噯呀！我的小親妹子呀！』白沫的嘴裂了縫黝黑的牙齒錯落着，諂媚的却又給聽的人一點威脅意味的話高高的跳了出來。

『你——』桂花勉强在臉上堆了個笑，聲調是掩藏不住的厭煩和恐懼。

『我？你說的是我？嘿！大三十晚上的 誰家不過個團圓年 一年到頭的咱們兩口子還親熱親熱，瞧哇！我還給你買了吃的啦！』紙包舉過了頂，隨即又『拍』的聲摔在八仙桌上，霍的一隻手扔過去圈在桂花的腰上，一陣狗身上似的油膩味從那黑色的棉袍袖子裡潰了出來。

『又來找便宜！誰跟你是什麼兩口子！』半慣地，桂花甩開那隻圈上來的手，身子閃到旁去。

『噯……別生氣呀！今兒穿的漂亮了，就不認當家的了嗎？』人跟着聲音挪過來，一隻手搭上了肩，另一隻爬向臉蛋去

青白的臉上染着醉後的酡紅，亂髮下深陷的眼睛半睜着，嘴角堆着狡猾的笑，令人噁心的酒臭迎面噴將過來。

忍不住的憎惡混着往日鬱結着的委曲一齊兜上步來，桂花狠狠地嚙着唇，手猛然地舉起。

一個哂笑！

一双狠毒的眼光！

剛剛在那隻細白的手舉起，而桂花嘴裏的一聲『今天我……』還沒有從齒縫中擠出來的時候，另一隻手從上邊壓了下來，再一隻『拍』的聲響在塗得紅紅的臉上。

水滸拾遺（66）

張濤仙著

第八回　泰安州四寇大聚會　八卦島三傑鎭擂台

乘勢給他一個撩陰腿，可就成了，沒想到這回他不跳啦，見掌臨切近，鮑龙把腰一空，左手一指賀彥章的右臂，往左一上步，右手一拳腕子，底下掏腦一腳踢的賀彥章大吼一聲，往後一栽，可就掉到台下去了，鮑龙向台下抱拳說天下好漢聽眞，這叫喪門神戰敗吊客星，衆位値好給叫個好，台下看熱鬧的一聽齊聲喊好哇鮑龙說謝謝吧，再見啦說着轉身下台，後台內有人跳出，大叫朋友休走，鮑龙裝沒聽見縱身竄下台去，這人站立台上大喊道，我別人不請需要梁山泊的英雄上台，宋江在下面看台上之人，身高七尺餘，黃面金睛，髮似金絲，穿藍掛錦青靴子，形同病夫，暗表此人，乃是金眉羅漢陸登雲的門徒，遮天山的寨主別號金毛獅子賽存孝，名叫錢飛龍，橫練硬工，骨硬如鋼又有鷹爪力大力法，他點名一叫擂，宋江將要派將，早有好幾個弟兄 預先領了腰牌，等候上台，聽錢飛龍一叫，頭一個是雲裡金鋼宋萬竄上台去，未及三合，叫人家一掌給打下台來跟着撲着天杜遷上台，三兩個照面，也輸了，第三個上台，乃是金眼彪施恩，錢飛龍看他黃面金睛，穿一套色軟靠，武生公子打扮，一表不俗，忙問姓名 施恩通了名姓，錢飛龍說尊公就是當年獨霸快活林威鎭安平寨的施公子麼，施恩說然也，錢飛龍說，有個蔣忠蔣門神你可認得麼，這明是揭短，施恩並不回言，掄拳便打，二人當場交手，約十數合被錢飛龍一掌打下擂台，錢飛龍站在台口大喊道，衆位此人姓施名恩，號稱金眼彪，不怪當年被蔣門神差點打死，趕情他的武術太有名無實了，可惜他師父怎麼交來着，就算是跟他師母學的，也不致於這樣啊，大槪許是他師母沒出月子，跟他師姐姐學的吧，他這麼一說刻薄話台下喝道朋友住口，就見由台梯上來一個陀頭和尙，錢飛龍就問道來者何人，和尙說就算是師姐姐吧錢飛龍一听就知將才把話說走了嘴，連忙陪笑道，我說錯啦，大師傅原諒吧，請問上姓高名和尙微笑道，你旣知錯，貧僧也不多怪你，要加點小心，我乃少林正派弟子梁山泊的好漢，行者武松便是，武松一道出姓名，錢飛龍暗吃一驚，因爲武松名馳天下 壓鎭江湖 他聽說會在景陽崗醉打猛虎，一個吼吧虎頭由景陽崗給打出好幾十里，落在陽穀縣的大堂房上，將房壓了個大窟窿，虎頭掉在公案棹上，一片有枝添葉，以訛傳訛之言，他信以爲實，自料雖有硬工在身，可是也沒有虎的皮肉結實呀，越想越不敢與武松動手，究竟武松雖勇 並無硬工護身，非是錢飛龍敵手，反令錢飛龍案餒道

世界文藝大辭典

靜馥

日本中央公論社在創立紀念時，曾刊行『世界文藝大辭典』，全書七卷。

這是一項大工作，據其自述的特色，全書於古今東西之文藝全般，收集之項目，凡二萬五千餘條，所以這部大書。（一）可作爲文藝文化之百科全書，純文學是不必說，也是哲學，宗教演劇，電影 音樂，歌劇 繪畫，彫刻等全藝術之思想，語言的活的泉源， 即世界藝術辭典。（二）可作爲選擇良書之指南 舉凡古今東西之藝術，宗教，哲學之名著，都有簡明的 解說評價。（三）可作爲世界歷史人名辭典，及現代文藝思想家鳥瞰圖，凡優等的作家，思想家，宗教家 作曲家，演奏家，畫家，建築家，不論日本或諸外國之古今，皆有搜羅，有正確的明示其原語名，生死年代著作，傾向性格等。

第二個特色，是排斥單是辭典式的無味的無關係的排列，特於重要項目，採取集社的總合有機的叙述方法，使各卷都是各自的特色，如第一卷中 大項目爲美國，英國，意國印度之文化文藝之特質及其與世界文藝之相互關係的究竟，以及惡魔主義，印象主義，異歎主義之徹底的解說。

在世界上還是一部規模最大的文藝辭典，歐美也沒有能比得上的，足可誇躍於世界了。

介紹一位逝去的日本文藝批評家

靜馥

千葉龜雄是一位日本文藝批評家，生時曾爲東京日日新聞的文藝顧問，是日本文壇有名的多讀家，該氏一生以介紹外國新文學爲職志，而於南北歐各小國文學，更是有研究。他對日本文壇不時灌輸新空氣，使日本的文壇，常得維持着新鮮活潑的氣象，他的功績確實不小。

千葉氏的著作，譯成外國文也，有不少，他的最後的著述隨筆集名文筆縱橫，係以集四十三篇感想隨筆批評等短文而成，其中有論文學的，論婦女問題的以及人物批評論 讀此雜感之類，可惜他死去了，不然一定還能有更多的貢獻呢。

因冲服之故

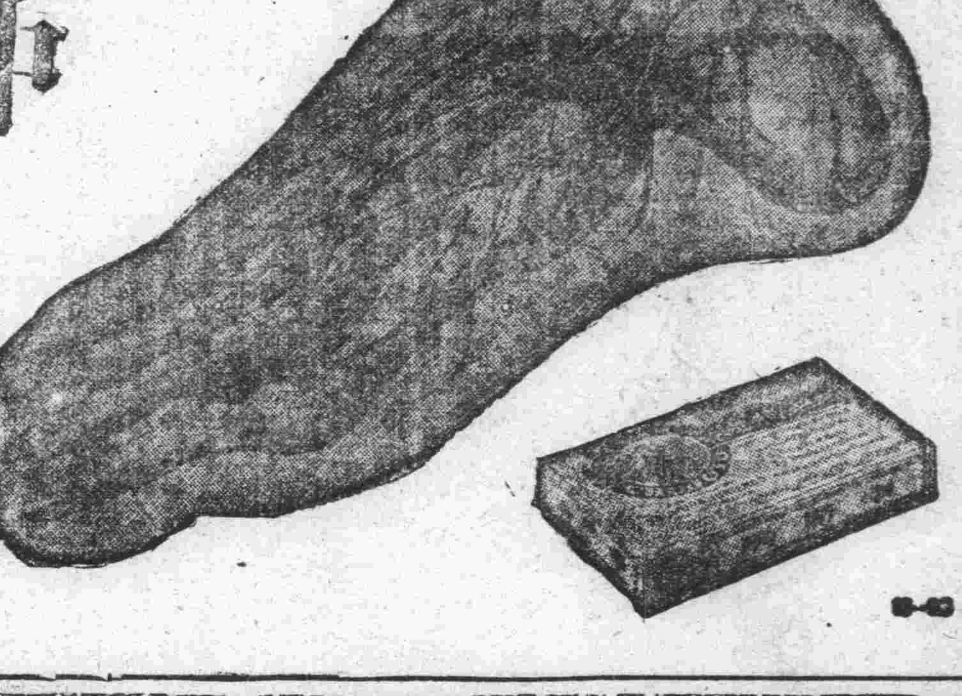

藥力可達脚尖

月經不調及冷症等，可霍然而愈

面色且可轉趨鮮艶

女の藥は中將湯

CHUJOTO

（婦女藥中將湯）

主効

雙美人牌香皂

美の素石鹸

香氣馥郁　去垢快速　保護皮膚　冬日不皺

註冊商標

各百貨公司洋廣貨店均有出售

大阪・中山太陽堂・奉天

科學與食物

（彭年）

衣食住是人生三大要事，可見得食這一項是個最要的事了，人不食不能生活，全國民沒有食品，國家即不能存在，這是定而不可移的道裡，

因爲國民生殖率的增加，食品出產額數有限，再加上人們生活慾望沒有止境，於是，當這科學猛烈進步的時代，科學不但能彀發明飛機大砲，就是對於食品這一項，也是供給吾人莫大的供獻，

從前的人，只知道吃東西可以解餓，這也就是一般人對吃的解釋，這是不錯的，但是爲什麼要吃，吃了爲什麼能解餓呢，

因爲人體有如機械，機械必須用火來燃燒，用水蒸氣去催動發動機，機輪轉動，然後工廠的各部分才能工作人必定喝水，吃空氣，然後在身體內發生了熱和力，有了熱和力，人才能生活，才能彀工作，

機械若沒有水和火，是不能轉動的，人若不進飲食，體內沒有熱和力，怎麼能工作呢，所以人的飲食，是供給體內發生原動力的唯一方法，也就是維持生命的基本必需品

現在科學發達，研究人體的生理，和各部分的功用機能等等，叫做生理學，明白了生理學，知道了各部分機能現象，然後知道了食物在體內如何的消化，消化成功的液體在各部分又如何的吸收，吸收以後如何的生成血液，明白了這個然後才能知道身體需要什麼物質，（需要什麼營養素）什麼物質存在什麼食物裏，什麼食物裏含有什麼營養素吃了什麼食物可以供給滋養分，就可以有益於人體，吃了什麼食物對於人體就沒有益處，

這些個道理在科學上都有相當的發明，給我們人類生活上種很大的供獻，

科學研究出來的食品，不但可以滋養人體，强壯人體並且還可以用它來防豫疾病治療疾病呢，法國某學者說過將來因爲科學發達，人們的病都可以事先豫防，並且有許多疾病可以用食物來治療這樣看來，科學研究出來的食物，對於人生的供獻是非常的大了，

科學食物 分爲二類

科學研究食物的結果，他告訴我們人體是由『有機物』和『無機物』的成分構成，於是就將食物也分作二大區別第一是有機物成分，這種成分在普通食品中含有的分量很多，普通分作三類，

1、是炭水化合物，如同米（高粱米大米）麥，糖，土豆等等，含澱粉質的，食物，是供給炭水化合的，炭水化合對於人體是能彀供給各部分活動的能力，

2、是脂肪，、猪油，牛油豆油，香油，大豆等等是供給脂肪的食物，

3、是蛋質白　卵類乳類肉類魚類、大豆豆腐豆漿等等是供給蛋白質的食品

蛋白質對於人體能彀供給細胞的生長

以上所說的三種有機物成分其中炭水化合物的食物最爲緊要，因爲含有澱粉質充足的食物，每每含有上面所說的三種成分，如米麵，雖然是含有多量的澱粉，但是和含有少量的蛋白質和脂肪，大豆雖然含油脂甚多然而又含有多量的蛋白質

第二是無機物的成分，食物裏所含的無機物成分最少，但是他對於人體的發育是非常重要，這種無機成分是鐵，鈣，磷，碘，四種，

『鐵』是血液中的要素，血液所以能彀紅色，就是鐵質化合成的，所以鐵質缺乏的人，是面黃肌瘦，血液貧少的，含鐵的食物是菠菜油菜，猪血，牛血，肝臟，青菜

『鈣』俗稱石炭質，是構成骨骼牙齒的要素，所以鈣質缺乏的人，骨骼不健壯，在小兒就患軟骨症，含鈣最多的食物是乳汁，乳酪，花生榛等等米麥的麩麬

『磷』是神經中樞的要素也是構成骨骼的一種要素，所以食些含有磷質的食物可以補腦，可以强健記憶力，含磷的食物是蛋黃，杏仁，魚鳥肉，平果等，

『碘』碘是構成甲狀腺液的要素，甲狀腺液若缺之，心理發育即不能强健，並且血液中常藏聚毒瘍，碘含在海帶中爲最多，鮎魚，蛤蜊肉裏亦含有

知道什麼食物有什麼成分於是我們身體缺乏的某種成分，就可以多吃些某種食物以上有機物無機物合成起來方能成爲科學的食物此外尙有關係吾人生命最重要的一種東西，就是『維他命』維太命不但營養人體，並且還能治療疾病，（維他命的研究已見本報保健週刊）

科學名言

一、無科學常識者不能謂之有學問，

一、研究科學須有百折不撓繼續不斷之刻苦精神、

一、廢物堆裏可以尋出絕大的發現、

一、牆邊院角都是黃金出產地、

一、年植一木、十年後薪柴可以自給、

一、科學可以强國、科學可以裕民、

燈光的發達史（續）

近代的蠟燭，是用硬性脂肪及石蠟油用機器壓出來的我們叫牠洋燭以前的蠟燭，會有燭花，必須時常剪去，這是因爲燭心沒有完全燒去所以有灰燼下，1825年有一個法國人發明一種燈心，用細紗線編成的可以完全燃燒燭心不用剪去，這是一個進步，但是還有一般的窮人用不起蠟燭的就收藏些在油裏浸透的燈草，夾放在棒頭上替代蠟燭，不過這光會跳動和目光是很有害的，

1784年有一個瑞典人名亞貢者，發明一種圓形的燈心，夾在銅管子裏，又用玻璃罩罩上，使得空氣容易流通，這個燈就非常的光亮而且頭穩定，我們平常叫他保險燈

據說燈罩的發明是出於偶然有一次亞貢的小兄弟偶然把一個壞的玻璃瓶，放在燈頭上當做一個煙囪，這燈光就亮得多，而且穩定得多，因此燈罩就發明了，經過多少年之後，煤氣燈發明，亞貢燈的形式依然採取應用，

因煤氣點燈，是社會的一大步，最先地球上有許多地方，發生天然煤氣從地下噴出，偶然遇着火，就燃燒發出光來，後人從此就發明了煤氣燈，在千數百年以前，中國人利用就利用這天然煤氣，他的方法是在地下穿一洞通到煤層，煤氣上升，又用竹管引到稍遠的地方應用，英國也有許多地方，發生天然煤氣，英人用猪或牛的膀胱收集起來，在口上插一小管，在小管口上點火，就能燃燒發光，十八世紀中葉，英國人克萊登者，發明把煤炭封閉起來燒可以蒸出煤氣來，後來有一個主教發明用管子把煤氣輸送到遠處　1792年有獨克者開始造一個小規模的煤氣廠他的家裏同鄉，公室裏，全用煤氣燈　當時很引起人的驚奇，後來他又在伯明漢鐵廠裏，全用煤氣燈，並且在空曠的露天裏也點着煤氣燈，1853年，倫敦的蘭心戲院裏用煤氣燈　後來街上的路燈也用煤氣燈，起初人對於煤氣燈的應用很懷疑，後來人家裏，工廠裏，馬路上，火車上都採用煤氣燈，覺得很便利了，接着就是電的發明最初有弧光燈，也是使人驚異的，然而用途不廣，直到1878年，美國人愛迪生發明電燈泡，煤氣燈就逐漸減少了，但是剛剛有一個德國人名韋爾司白者發明一種煤氣燈上用的白熱紗罩，使煤氣燈能明亮非常，保持煤氣燈不至於完全淘汰，紗罩的做法是用極細的紗織網成帽形在細紗上塗了一種藥品是釷的化合物，極易燃燒（未完）

蚯蚓的食量

一條蚯蚓每年吸十噸重的泥土，據生物學家計算，一條的蚯蚓平均每年有二萬二千磅的泥土從它的體中經過

重水與常水

要製一升的重水，須用一千二百升的平常水，據化學家計算，用五百七十公升的平常水，可製價値美金一千二百五十元的重水，

竹高百呎以上 爲最好造紙材料

你大槪會看見過田野中生着很高的草的，它們可使你躲在裏面而不被人看到，但通常我們都夢想不到有些草竟會長到一百二十呎以上的高度，其莖粗如赤楊樹幹，而堅硬不亞於砌牆用的磚，

但是，東方國家如中國，日本，東印度群島等，的確有些草能長到這樣高大，此種草就是大家所知道的竹，

竹和我們田內或草地上的草一樣，有時長得很稠密，竟使我們不能從它們的叢中通過，

竹的生長極快，有人曾細心的加以觀密，發見最快的在一日內可增長十六吋，的確在一切高等植物中，以竹的生長爲最快，

竹的用途頗廣，竹筍，即是它的嫩芽，用作食物，竹莖可用來造房屋和各種用具如蓆，簾，帽，籃，桌，椅傘骨，花瓶，書架，碗廚，、承霤，船桅，電桿，導水管農具柄等等，難以盡舉，用竹片絞成的纜，不但很牢固，而且很輕，故常用蔴纜感到太重時，常可用竹纜以代之，

竹製的用具和房屋等，有一個很大的缺點，就是在乾燥後容易破裂和變脆，

竹管常用於製造樂器，如笙，簫，笛，胡琴等，古人常用竹做弓，歐美各國亦有用竹做廉價的家具，

竹有一個最有價的用途，就是製紙，歷來都用手工，故成本大而產量少，現在世界上還沒有人能發明應用現代機械的方法來大量地從竹製紙，如果一天有人發明一種低廉的方法，而能從竹製成良質的紙，則全世界的紙工業必將起一大革命，

近年來世界上大有閙着紙荒的趨勢，吾人現今用來製新聞和書籍等的紙，都是用木材做原料，但樹木的生長極慢，而竹的生長却非常快故用竹做製紙原料，可不發生供不應求之虞，

竹莖的形狀好像樹幹，但構造和樹幹完全不同，它是空心的管狀物，外層極堅硬含有砂土，故竹竿很難切割而割竹的刀很容易變鈍，竹莖和他種草莖一樣，每隔若干距離有一個節，每節內有一橫隔板，

竹也開花，有幾種竹每年開花，但有幾種竹可以歷數年不開花，竹的種子，因竹的種類而異，有幾種竹的種子好像巨大的硬殼果，但有幾種的種子却柔軟而略像潁果，可作食物，

人體骨骼

人體的骨骼，是由許多單塊的骨頭組成，它的數目共有二百多枚，長的，短的，扁平的，形狀不一，互相的聯接起來，才成爲一個人體，茲爲明瞭各部分骨骼的名稱計，特繪圖如下，

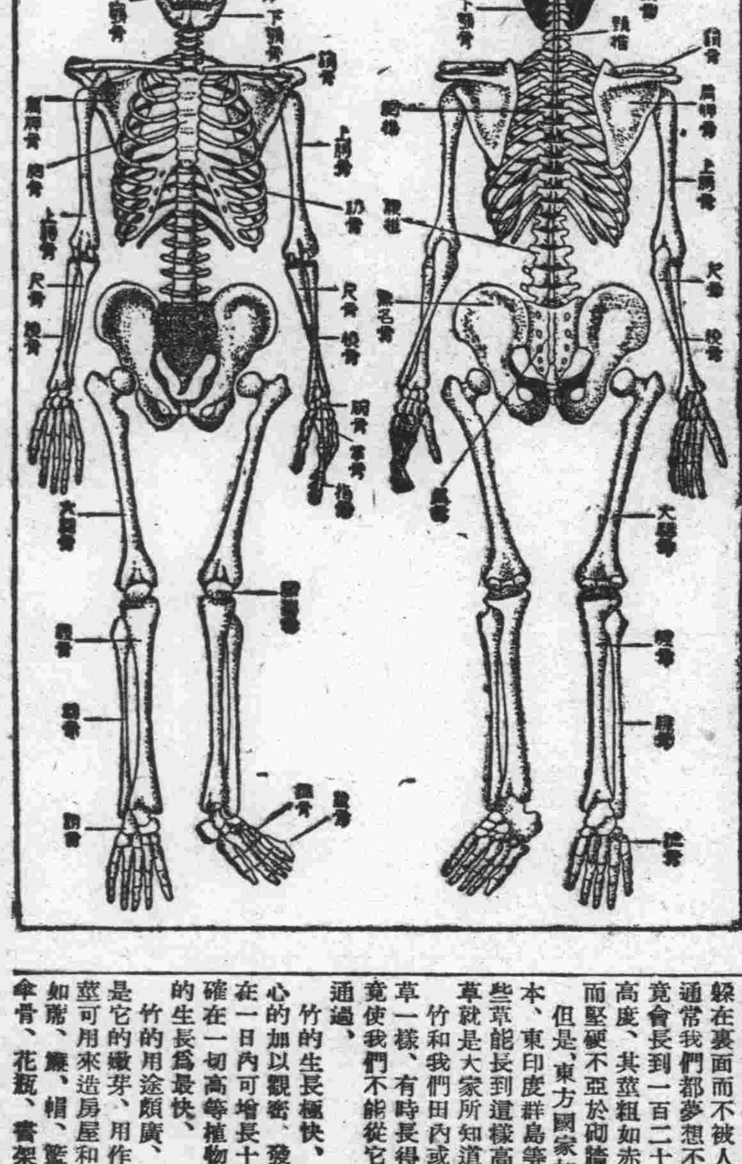

全世界

每小時有千八百次雷雨 每分鐘有電閃六千餘次 ——雷電現象之一般——（上）

自然界裡的現象最變幻莫測，爲一般人所駭怪的要算雷雨電閃，天空中隆隆的雷聲，閃爍的電光，在一般人不明牠原因的人們看起來，誰不要懷疑到上帝的威權，神道的審判，其實不過天空中荷電的雲遇着了荷異性電的雲，發生火花而成爲電閃和擊破空氣而成爲雷聲，現在已到夏季，雷電就要盛行了，雷電的神秘還在繼續探索時期，這裏介紹幾種奇怪的現象和研究的結果，

雷雨在我國雖不常遇，但據科學家的調査統計，全世界上平均每小時有一千八百個雷雨發生，在這雷雨中，電閃有三十六萬次，計每分鐘六千次，遇着電閃往往要發生危險　電閃數目雖這樣巨大危險的事實到也不是常常聽見，這是因爲地面上的標識很難得給電閃擊中的緣故，

我們頭頂上面浮泛的雲大多是荷電的，不過有多少的分別罷了，雲是水蒸汽的微粒構成的，微粒連合起來成功大粒，成了大粒荷電的力也加大，例如八個小滴合成一大滴，牠的半徑不過小滴的兩倍，但是牠的電荷却有八倍，天空中一團一團雲，裏面小粒不斷的合併，荷電也繼續增加，偶然一團雲移近另外一團雲，這團雲所荷的電恰與牠所荷的相反就放電發光，這個光就是電閃，

電閃經過的路線有從一團雲到另一團雲，也有從一團雲到地面上的，電閃以後，隨即有巨大破裂聲也有隆隆的聲音連續到一分鐘以上的，聲音發生的緣故是這樣的，電閃發現，同時發生熱，牠經過的路線上，週圍的空氣也受牠的影響發熱，因電閃的行動非常迅疾，空氣受熱膨脹也因此非常驟捷，空氣發熱突然擴張，就發生局部真空的現象，真空週圍的空氣覺有隙可乘，立刻衝進去佔據地位，衝進的時候發出一種聲音，就是我們聽見的雷聲，

倘使電閃的路綫是短而直的，我們祇聽到輕輕的破裂聲音，倘使牠的路綫屈曲而長，我們可以聽到繼續的斷續聲音和從雲中來的回聲，（未完）

上等士女 愛吸 上等香烟

大前門 香烟

無上上品

明治(加糖)奶粉・本榮養
報國爲目的之特製品也

明治加糖奶粉

明治加糖奶粉
爲可信賴之母乳代替品也

母乳代替品〇以奶粉爲最適〇此爲人人所贊許者也〇惟若普遍宣傳殊嫌遲緩〇因是而劣質哺育品乃充斥於市〇洵於國民保健上爲遺憾也〇

明治加糖奶粉即爲優良奶粉〇期其普遍之榮養報國爲目的之廉價特製品也〇

明治糖菓公司　大連・奉天・新京　哈爾賓・天津

住在地下室的宋美齡

『續南京夢寓言』

村松梢風 作　王書先 譯

【六】

蘇州情話

距今二三年前蔣介石剿共成功駐兵南昌，一日有女子求見，向衛兵曰，

『我是蔣司令糟糠之妻特來求見的，請即傳達一聲』

衛兵聞之甚爲驚奇，詳視此女年約四十餘歲貌雖不惡但落迫太甚，宛如乞丐，且手持胡琴，衛兵自語道『這是那裡來的瘋婆，說的也太豈有此理』衛兵在躊躇着不動意思是想把她叱之使去但她又繼着說道，

『我是蔣中正的昔年老婆請你費心代爲傳達一下就說是我來了』說完嗚咽的泣了

衛兵莫明其妙，但又想然其事莫須有於是乃報告蔣之幕僚幕僚即叱之去但她仍懇請如前幕僚不得已遂報告於蔣蔣聞之似深驚異，繼而謂曰

『那樣女子我不知道把她趕走』

幕僚即以蔣言告之，但她仍不肯走，一面哭，一面唸道

『我也不是向他討什麼來的，不過求見一面而已，他雖然說是不知道，但那決不是真事，況且他又不是那種薄情郎，請你們正直些代傳達一聲吧！』其結局卒以糾纏不清警察走來乃三脚兩脚連叱帶唬把她逐走了，

原來那時候的蔣介石是極其得意的，統治中國四百多州並得國際間的人望，竟來了一位女乞丐求見並且口口聲聲說是糟糠之妻未免太令人難堪，希奇古怪了，這件事當時曾一度傳出去在中國各報紙上均大登特登而認爲『世界珍聞』

但是現在我想世人早把這種新聞忘了，蔣介石向當年是否與那個女子有關係，固然沒有人去追索，就是那女乞丐其後怎樣了，這當然也沒有人知道，然而現在都有些與此相出入的事情在此，

距今二十餘年前蘇州花街有蘇小南者名妓也，蘇州出美人此今昔人人之所共知、而蘇小南尤美人中之尤者，所謂閉月羞花，沈魚落雁小南誠可當之而無愧，蔣介石亦涉足花叢竟一見傾心，小南亦另具慧眼見蔣之風度與衆不同亦格外垂靑於是由結識而戀愛，由戀愛而訂終身之盟矣

這件事的發生是在蔣介石留學日本在軍官學校畢業後即入於高田騎兵第十七聯隊充當練習士官其時適値中國第一次革命乃即望風歸國參加革命運動嗣以事敗不得已乃乘間到滬投入實業家虞洽卿爲虞經理商業將結識之蘇小南即此時也，

自來才子戀佳人，其所耗去之纏頭費亦較常人爲多蔣介石雖身爲老板但於用錢一項亦每有困難之感然而事情竟有像這樣的湊巧 其時有吳泰源者，蘇州之豪商也吳亦戀小南之姿色，吳因富裕爲買美人之歡心，當然用於錢上比蔣介石勇敢的多多，可是事實上又那里知道，美人之心卒已許蔣，不過向大腹賈身上蝟出些金錢而已，於是小南以吳之金錢替蔣開支，蔣於中間不費一文，而得美人之靑睞 亦艷福也、一方蔣在當時並未捨去革命潛行的工作，但從事革命、時時處處又非得金錢作後援不可，如此說來 則小南供給於蔣之金錢，那當然不在小數了，

然而好事無長蔣正在借小南之力從事革命運動方酣之際，不幸小南之大頭客吳泰源竟以經商失敗懊恨之餘投河而死矣，獨於吳泰源，死固然不能說是純因迷戀蘇小南而結果不過據當時社會人們的推測，吳小南身上所耗去的金錢不下數千萬兩貫的以在蘇州省首屈一指的富商竟以戀妓破產抱悲觀而投江其末路亦堪悲矣，但是在小南呢則竟以吳之死去脫去了羈絆，認爲天作之合而大喜過望，於是乃以其積蓄之金錢許身於蔣離了蘇州到了上海渡其甜密恩愛夫妻之生活

非常時局下陸軍紀念日之意義

（司桂章）

（二）

凡此種種，皆係從大乘的見地着想，爲謀日華兩國之便利與發展而努力的，反之而在中國方面，適有關外王之張家父子，方在固步自封，不講信義，蔑視邦交，日以擴張軍事爲念，藉其威力以便搾取人民之膏血，苛捐雜稅，恣意侵害人民之權利，於是得促成九一八之事變，靑天有眼，始假友邦之義師，剷除舊軍閥之暴政，援助我滿洲國之建設，是由全滿人民，始得出水火而登衽席，儼然造成一世界獨立國家，能有今日健全之威容，這可以說是因有日俄之戰，也就是因爲友邦陸軍紀念日而促成的，據此就可以知道日滿兩國的關係密切了，

四、日華事變之起因與非常時局

若說起來日華事變之發生原因，想諸位都早知道的了也就是由於去年七月七日，在北京西南郊外蘆溝橋的附近，日軍方在日常演習的夜裏，突有二十九軍之一部，加以不法的射擊而起的衝突自該事件發生以後，友邦日本帝國，雖然始終堅持不擴大的方針，努力於現地解決主義，然而中國方面竟持反對的態度，沒視友好的關係自國民政府舊軍閥將介石以下，終日調兵遣將，作種種抗日排滿的準備，所以愈演愈烈，始有今日不可收拾的現狀，不過此種原因，乃係屬於表面的，其實尙有裏面的原因在焉，此種裏面原因果在何處呢，玆摘其重要之點厥有二端，其一爲國民政府曝露其容共政策，其二則爲國民政府專恃其以夷制夷的手段，亦即所謂依存歐美主義之政策所致也，因該國民政府首腦者蔣介石，自西安事變脫險以後，漸與中國共產黨謀相接近、高唱共同共合作焦土抗日的口號，不辭引狼入室，自掘墳墓之行爲、一面抱着依存歐美主義，日向英美等國請求提携援助不顧種種之懸殊（未完）

英國瞎小姐 手能辨別顏色 並能知人之高低

我國的瞎子會弄笛算命、豈料外國瞎子的本事更大、英國利物浦地方有一個女孩、名叫麥亞夫十六歲時候，她目失明了，在極度苦悶之中她想出方法來恢復她失明前的能力，首先引起她朋友驚奇的，是她用手辨別顏色，無論是金屬、木質或布料，她祇用手指輕輕一摸，就能將顏色說出來，據她自己說，『紅色頂暖、藍色很冷、紫色給人不快之感』，有一次幾個生理學家和醫生，共同對她作試驗，他們用三稜鏡將日光分爲紅橙黃綠靑藍紫七色，反射到她手背上，結果她絲毫不異的說出七種不同的顏色來，這七種顏色相距均甚近，她居然能一一發覺使這些飽學的科學家們驚奇不已、

她對人說，『我喜歡淺的顏色，因爲她給我很舒適的快感，這種快感由指頭而傳到全身，黑色却叫我不寒而慄，』

麥亞夫小姐還有最第二件驚人的感覺，即是當一個人走進屋裏時，她立即知到這人有多高因爲她感覺到空氣向她推進的壓力，由這種壓力知道此人的高低，

放送節目

十六日

上七、三〇 國歌建國體操
七、五〇 初等日本語
八、一五 格言先哲故事
八、五〇 建國體操
九、〇五 廣東音樂
九、一〇 學校講座
一〇、四五 經濟市況（大連、新京）
一一、五〇 舊劇
一一、五九 時報
下〇、〇一 舊劇
一、〇五 經濟市況（哈爾濱）
一、一〇 經濟市況（大連、新京）
一、二〇 新聞
一、三五 清唱
四、四五 經濟市況（哈爾濱）
四、五〇 經濟市況（大連）氣象通報、經濟市況
五、〇〇 新聞、唱片
五、二〇 英語新聞
五、三〇 兒童時間
五、五〇 兒童新聞
五、五五 中等日本語
六、二〇 日本語兒童新聞同第一放送
六、二五 雜曲
六、三〇 奉天的時間（奉天）
六、四五 哈爾濱的時間（哈爾濱）
七、〇〇 政府公報、經濟市況、告知事項
七、二〇 俄國語時間（哈爾濱）
七、三〇 講演（奉天）
七、五〇 國樂
九、二九 時報
九、三一 新聞、經濟市況、氣象通報、明日節目預告
一〇、〇〇 時局國民歌練習

北京・天津通信

新民會指導部決議 發行新民會報 並制定新制服

【北京】京市新民會中央指導部、召開科長會議、各科科長均出席、當時通過、決議案兩件(一)該會爲加緊工作効力、宣揚新民主義起見將發行新民會報，規定每半月出版一次、內容則爲記載中央與地方工作之情形、及聯繫、第一期定於本月十五日出版、(二)該會爲劃一服裝起見、將制定新民服以爲制服、

自來水管理局 便利用戶敷設水道

【北京】京市公用管理總局自來水管理局，爲紀念市營會規定優待用戶辦法、派出大批誘導員，分赴各街巷勸導裝設，以資普遍，而重衛生、實行以來、成績極佳，近日用戶驟行增加、該局並派工程隊、分赴各巷敷設地下水管、以便各新裝用戶節省費用而感便利云、

警察局經租課 開始辦公

【北京】京市警察局爲便利日僑租賃房屋，特在外務室增設經租課，關於該課辦事章則，經呈准京市公署後，已開始辦公、

野鴛鴦同覓樂土 遇寃家大演交鋒

【北京】朝陽門外將台雀村住戶姜世寬，素以種菜園爲業，娶妻郝氏，年廿三歲，姿色不惡，性喜浮華，不慣鄉間生活，時常向姜某商議遷往城市居住，姜某不表同情，因此夫婦二人時常齟齬鄰人劉永茂對於郝氏垂涎已非一日，時常向郝氏挑逗，日久二人發生情感，迭次通奸，事被姜某聞知，對於二人時加注意，監視郝氏與劉某不能時常歡會，大感不適日久二人協議同逃擬往本市內賃房同居，昨晨郝氏乘丈夫不在家之際，收拾衣服等物，與劉携手同逃，甫出村口，不料寃家路窄，適姜某見某自對方走來，眞是仇人見面，分外眼紅，當時双方大演交手，姜某不敵，大喊警察，經警趕到，訊明情由，將兩造帶往區署，轉解法院訊辦、

華北各鐵路收入興旺

【天津】津浦路列車、於事變後、停止通車甚久、濟南戰事結束、經該方當局積極辦理通車、由天津至濟南間早已開始客貨運輸、其成績頗爲良好、即以二月中僅以國際觀光局經手之乘車人員而論竟達三千二百九十餘名貨運收入、竟達一萬三千一百二十餘元、以此數字、實足驚人、又京奉路、於二月中之總收入數字、竟達一百四十九萬八千一百五十餘元其中貨運收入、九十四萬四千六百五十元、以此數端、該路於事變後業務之興旺、可想見矣云、

文化教育振興委員會 決定全年工作大綱

【天津】津市當局以文化教育事業、興國家之氣運、雖一二而實一、故頗有積極復興之必要、經潘市長發起組天津特別市文化教育振興委員會、以謀津市之文化教育向上並聘請教育界之名宿爲該會委員、潘市長自任會長、已於上月十五日正式成立、於昨爲商討該會之全年工作計劃大綱計、特開首次常務會議、由李泰棻主席、討論各次議案通過、至四時許始閉會云、

豫省學校復興可期 省署方面決予補助

【天津】河北省署成立後、省境各地逐趨安定、匪氛亦已減跡、而全省之敎育事業殊有急待進行之必要、故該署已有實成敎育之計劃、入春以來、各地學校、相繼開課者、共計八所、同時各學校之經費亦已發放竣事、惟以省屬各校及縣屬各校、大部均未開學、不過交通較便之縣份及省立學校、已分別具呈省敎廳、報告近況及請撥經費該廳據呈後、當即協議一切辦法、決定由省署訓令所屬各校、須先行籌備開校後、再由省方撥款補助、至於省屬各校，敎廳亦有相當之籌劃並分令各校擬具恢復計劃、呈廳核示、其有尚未復課之天津師範、女子師範、工業學院、法商學院等校、均派代表謁見陶廳長、請速撥款恢復開課、據悉謁見結果、陶廳長對此頗爲關心、惟以經費困難、還須從緩、而各學院方面、或擬暫行恢復學校之一系、俟稍有頭緒、省方之補助、當亦較易云、

舒肝健胃丸

此藥專治男婦肝鬱氣滯消化不良飲食停滯時常打嗝嘔吐酸水心腹脹痛兩脇攻痛及心口疼痛噯膈轉心食腹塊癥瘕痞積氣逆上攻食積寒積蟲積氣積及茶之寒酒病積氣肚脹便秘血鬱悶脹飽心腹病等症服之平肝順氣開胃健脾開化滯數積消聚平肝導滯散瘀除瘀除寒退熱強健胃納潤腸通便消除煩悶順氣活血通暢百脈無論老幼服之凡係因氣因食所患肝胃各病症最佳藥品決不欺人小袋五角大袋一元

血毒淋病 尅毒丸

凡患梅毒淋病直接傳染間接傳染各種梅毒五淋白濁一切下疳小便赤腫袖口疳瘡魚口便毒橫痃血疝升天落後梅痘梅疹梅毒入骨梅毒串身花柳結毒餘毒後犯咽喉暗啞血質不清以及紅白淋病風淋火淋淋尿道擾痛小永短赤急性淋病慢性淋病或腎虛作塞及久淋此轉變單雙睪丸炎症兼類有血毒等症無論新久淋之服藥即尅淨毒質而清血液專滅梅毒菌與淋毒菌之藥品也患者實服之不覺秘而解除之每袋定價國幣一圓半打五圓函購不索郵費

總發行 奉天鐘樓北 關東大藥房

眼科專門

▲先天瞽目
▲後天瞽目
▲用手術均能睜眼

知識醫院

新京大和通六六

醫學士 知識吉彥

電話三一六六四六番

診療時間 自上午八時至下午六時 星期祭日下午停診

本報啓事

本報四平街分社長金賢濟已辭職特委小川義應爲四平街總分社長委顧潔泉爲四平街分社記者當地如有訂報及刊登廣告者請就近接洽是荷

大同報社啓

本報啓事

玆委陸子嘉爲珠河分社長當地如有訂閱本報及刊登廣告者請就近接洽是荷

大同報社啓

代理

關於商標 會社 發明 一切 意匠 組織 程序

事務所 新京東五條通三番地（東關廣南斜門）
電話 三一五七七二
前實業部商標局囑託 動六位景雲章
辦理士 中根齋
奉天代辦處 商埠地四經路二五・寳隆洋行 電話城內二二九八七
小西關大十字街北・三益洋行 電話中央二七三九

大同報社廣告部 電話二二〇九六番

吉林專刊　李銘書題
第三四二號
吉林支社
吉林市北大街一七二號
電話三二一八番

吉林省署對水沒區域 施行宣撫工作

吉林省公署、基於第三回水沒地現地委員會所決議之豫定行事、即永額樺三縣水沒地住民之宣撫工作是也、現因已將新修集團部落諸般材料備妥之故、於月之十日起、亘約十日間、與各該縣當局及協和會合同、施行本年度之第一次宣撫工作以求圓滑之進行云、

危險！市民健康 理髮師患痧眼者頗多

吉林警察廳衛生科、以理髮業者、與市民接觸機會最多、與公共衛生俱有直接關係、以豫防傳染病爲目的、故於一年中施行定期身體檢查六次、與以愼密之健康診斷、不意於康德四年此法施行之初、竟發生令人可驚之事情、即全市一千六百五十七名理髮師中、患痧眼者實居全數之大半、雖經過徹底之治療、刻下患斯種眼病者仍有六百三拾三名之多、實爲公共衛生上一大弊害、市民保健上之重大問題、今後對此之撲滅、衛生當局蓋全力以臨之、以使不生遺憾也云、

警廳嚴禁賭博

水都之吉林、尙以嗜賭者衆多、着稱於國內、舊正姑置無論、即二三月亦多聚賭抽頭、故甚至有終年以賭爲生之頑徒、賭風之熾烈亦可想見矣、頃者警察廳以賭爲盜源、玆爲確保市面安寧、以澈底掃除不良份子計、故近日來各派出所以及搜查股總出動、嚴重搜捕賭博、遇則拏辦概不留情、如河南街美林春飯店等、被破獲之賭局不下十餘起、因之風勢稍殺、故希一般愛賭之市民、切宜安其所業、勿再爲斯不正當之遊戲、以免傷財受辱云、

吉林統一省校徽章

吉林省公署民生廳、爲使學生精神結合如一體、而易於識別計、故率他省之先、擬將複雜不整之各校校證取銷、另由該廳製定省校徽章分發配用以昭劃一、現已製就圖案委託東都某工廠代造、開樣式新奇別緻美觀、久後佩用、見即可知爲省校學生、足以象徵吉林教育向上之精神、至五月末旬、當見此項新徽章之出現云、

高糧酒缺乏聲中 燒商大獲厚利

因去歲農民購買力興旺關係、高糧酒之銷路頗佳、各燒商咸獲巨利、以本市永吉燒鍋爲最優、盈餘六萬三千餘元、如以刻下言之、雖有磐樺等地外產酒進出吉垣、但仍有供難應求之感、故近日均加班趕製、據稅務當局言、本市飲用及外運酒、日需五百斤、可謂驚人之數字云、

酒價今後將大飛漲矣

又訊因稅制之改正、及酒精酒之限制、並銷路之增加基於此等原因、酒價將有昂漲之情勢、近日售價純高糧酒批發每百斤二十二元、零沽每斤二角四分、酒精酒每百斤十九元、零售二角二分、不過當局對於酒精酒之製造、有限制、漲價、後高糧酒銷路當愈趨興旺云、

沿江街繁榮 西部商賈復興

吉市松花江護岸江堤、及環江大馬路、同於去年解凍前竣工、路面平坦、整齊美觀、兩側電燈林立、夜間照明尤爲他處之冠、實爲本市新興之幹綫、於近來氷雪溶解後、通行更爲便利、因工程之進行西部江岸街之商賈三年來殆頻於不可支持、而今均已恢復舊態、頃據警察廳調査、新環江馬路之交通量、臨江門之出入人數日在三萬以上、東萊門一萬五千弱、較舊時及工事期中增加四倍、如屆炎夏遊人更多、其熱鬧尙不止此云、

募捐救濟（奉錦安）災民

去夏奉天錦州、安東各地雨水泛濫、釀成巨災、哀鴻遍野、流離失所、爲狀悽慘、滿洲帝國救濟慈善會新京本部、爲救濟該項難民起見、日前曾派遣岩村暨李爾救濟工作班長來吉、於市內西大街達德昇藥店醫士王仙舟宅設置募集事務所、斯情業誌前報、玆悉該所爲期募集工作圓滑無憾計、故特與協和會省本部、以及市公署、警察廳、商務會等各機關聯絡之下、於月之十四日、假協和會會議室、召開協議會、屆時上述各關係機關代表、均已列席參加、對於募捐之辦法、及其他事項、咸皆加以妥切之討論、以利進行、俾資一般災黎、博得充分救濟云、

當業減輕利息

大興公司、邇來對於所屬之當、莫不極力加以整頓、非但成績卓著、且博得各方之好評、刻該公司爲便利各地人民、並使經濟鬆活起見、故決定將管下之當業利息、減爲二分、吉林分公司、現已奉到此項公令、故亦擬定於本年七月一日起、將該屬之吉林省間島省通化省內之當業、一律改爲二分利息、十八個月滿期、此不但可以救濟一般商民之拮据、尤其於地方金融之活動上、亦有若大貢獻云、

吉鐵於管下各地舉開 （第二次）造林講習會

吉鐵產業課、對於普及管下愛護村地帶造林事業、曾於前歲以還、力求澈底、故擬於本年度、實行造林之樹苗額數、竟達二百九十餘萬株之多、以此可見斯業盛旺之一班矣、當玆植樹時期之前、爲謀使村民習得植樹知識起見、定於月之十八日起亘十日間、在朝陽川、通化吉林、梅河口、新站、敦化清原、烟筒山等地、各警護隊管內、召開第二次實地講習會、俾資林業愈趨發展、而便富國利民云、

照像同業紛爭 今後可告消滅

吉垣之一般照像商號、於前歲冬季、大演同業相爭之劇、於是始創立同業公會、但其中有多數不贊同者、故又大起紛爭、因而損失頗巨、驅經同業者在商會共同議決將公會解消、以免再起糾葛、及至本年春季、市內之大町照像館主人、爲謀造福同業計、遂發起組織照像同業會、將全市之二十一家照像商、共分爲甲乙兩種、甲等爲同芳等六家、乙等爲廣大等十三家、推吉星爲正會長大町爲副會長、該會自成立以來、同業人均能遵守定規受惠殊深、現爲擴充會業、故使遊動攝影之商人、同沾利惠起見、故特勸召一般操理照快像生活者、加入同業公會、目下業已加入者、共有八十餘名、今後本市照像團體、將逾趨堅固、其業務之發展、亦堪期待云

警廳施春季種痘

吉林警察廳衛生科、以時居初春炎氣上騰、正爲雜災流行之季節、爲確保市民健康、以求衛生事業之完璧起見、故擬實施春季種痘、關其詳細辦法現正與市署磋商中、以俟決定再當續誌云、

厲行左側通行

値此陽春季節、風煦日麗萬物生意、一切景色、咸有更新之趨勢、吉林市爲我國近代都市之一、當玆時也、愈見繁榮、故街頭巷尾、行人益增、對於交通、設不加以注意、難免發生不詳事故、警廳當局、有鑒及此、於是刻特令飭所屬各派出所、今後對於管內主要道路之交通務須特別留意、更應勵行左側通行俾保安全而免遺憾云

吉垣商號呈活況

春風送暖、萬物呈新、吉林市內之商業、亦隨季節現有活潑之氣象矣、各種販賣商號、均紛紛採辦貨物、而新張者、亦有十數餘家、其他如在舊正荒閉之元豐泰、義源公百貨店等、亦正在準備復活中、此外各大書店及雜貨商均大形忙碌、營業狀況、頗稱繁榮、至於各商場以及批發布店、織染工場等均頗獲利云、

省立圖書館 擬添購書籍

吉林省立圖書館、爲謀發展社會文化、並資民衆便於研究學識、暨推廣圖書事業計、故現擬定將館內所儲之購書基金息款、用以添購華書、俾供衆覽、同時並爲集思廣益起見、特函徵各方藏書家或書店等、不拘漢文日文、以適合於我國一般修養及適用者爲準則、如有自願出售者、即將書之名稱、冊數、著作者、及出版發行處所一一塡示詳細以便採購云

彩鳳潛逃無踪 鴇兒受累非輕

本市西關錦城坊街後三道街四等妓館廣發堂、搭住雛妓彩鳳、年華二九貌係中姿生意頗爲不惡、故鴇兒尙以錢樹子視之、而彩鳳以處玆黑暗環境、終非常久之策、故已早屬意於某姓熟客、海誓山盟乃約定終身大事、謂以國幣作祟、致鴇兒於中梗阻、雖望如願以償、彩鳳無法之餘、竟於日昨乘人不備私自潛逃、追館王發覺即報詢査找、並貼告白懸賞尋緝奈鳳已展翅飛翔、不之所止欲求合浦還珠、自屬難事矣押賑六百意外損失鴇兒受累非輕云、

吉法院當局 續試代書人

吉林法院當局、爲提高司法代書人之資格、以便存良除莠、而免有負訴訟者之委託起見、故特於去歲年末、實行考試、其被認爲合格者、均發給代書人證明書、俾便執行職務、但當上次試驗時不知消息、以漏試者頗多、因之該批未經考試之代書人現均紛紛向法院申請補試、經法院當局考慮之結果、以爲彼等情屬可原、故於日前特又舉行續試、以資維持營業云、

警察廳將實行 春季戶口調査

時序如流、倏屆季春、當玆日暖風和之際、一般租房居寓階級者、率多在此時期遷家移住、所謂二八月亂搬家是也、警廳當局、玆爲確保地方治安、俾杜絕不肖份子混入市內起見、故特令飭所屬各警所、積極施行春季戶口調査、均須加以詳澈之調査、以使治安愈趨鞏固云、

因隨建設進步 兩汽車改路綫

本市自環江大路建成後、不獨市容渙然一新、即交通聯絡上亦頗感便利、至於京吉國道汽車是市內之行駛線（即吉林驛經市內至臨江門外國道街接點處）原由大馬路進城經糧米行翠花胡同而出城、車馬繁雜極爲不便、故刻改由新開門南行、入環江大路、往來均由新線行駛矣、俾旅客得睹吉垣絕佳之風景、是後由吉林至新京一百一十粁間、均爲光明之坦途云、

又訊吉林汽車公司市內線吉林驛至臨江門間、擬改經南大路、環江大馬路、將西關終點延長至天恩街頭道碼頭迤西、現正自當局折衝中近來必見實現、謂北山線仍然照舊、分別開駛、當能便利許多云、

大同報社廣告部
電話二一二〇九六

◎預告

各界諸君一個好消息現在本市發現一家首都無二的大鐘表店不久就要開市
現時正在修理內容工竣即行開幕：

天一鐘表眼鏡店

自運東西兩洋各大名廠出品最新流行式樣坐掛鐘表及附屬零件材料應有皆備批發零售價値低廉……

特請名師專門修理
保管准確定期不悞

地址 新京商埠大馬路 郵局對過
電話二一・一七〇三番

時代的寫眞線

新京是國際大都會之名城 大陸是新京寫眞界最高峯
設備講求現代應有的裝璜 攝影有美麗而寫意的技術

請到……**大陸攝影社！！**

是仕女們試罷特裝的留影地？是大衆們隨意
光顧的好機會？定期交貨不悞顧主的需要？
冲片洗片敢担保稱心可意？

地址 新京商埠大馬路同興茂二層樓上
大陸照像館 電話【二】二七三二番

營業科目

經售各國 著名藥廠 家庭良藥 醫療原料
注射新藥 血淸苗漿 醫科器械 衛生材料
膠皮製品 化粧香料 各種藥皂 各種染料
應有盡有 批發零售 價格低廉 望祈賜顧

NBK **日本賣藥株式會社**

大連支店 大連市浪速町一百四十七番地 電話長代表二・六一三九番
奉天出張所 奉天加茂町十六番地 電話三二一一番
哈爾濱出張所 哈爾濱八站南馬路五十七番地 電話二一九二〇番

鐘表・眼鏡

公茂鐘表眼鏡店
定價特別低廉
地址 商埠大馬路三馬路口
電話二一二四四三番

外科、花柳科
內科、婦人科
上山醫院
院長 醫學士 上山源六
電話三一五七九五番
場所 朝日通二十一番地
日本橋通朝日通間第五門

新京東五馬路電話【二】一一五四

本報啓事

本報天津支局記者紳本信男早已辭職與本報完全脫離係此後該人行動與本報無關特此聲明

大同報社啓

有病方知健是仙

人有健强體格、則精神振作、辦事敏捷、經營事業、自能得心應手、無往不利、惟患有夢遺滑精的人、（俗稱跑馬）身體日漸損耗、氣血虛弱、精神疲乏、作事懶惰遲鈍、久不醫治、更能轉成癆瘵重症、精鎖是治遺經病的、特效藥俱有鎖陽固精、保腎强身之功、對於有夢遺精、無夢遺精、精漏、早洩性慾缺乏、快感減退等患有卓效也、可以補充以往虧耗、恢復人生室家之樂

定價 四角二十粒入 一元六十粒入 二元百四十粒
函購者錢至貨發免收寄費 發行奉天大西邊門外
實康藥房
本外各埠藥店皆有代理

亞洲興業麪粉股份有限公司
康德四年下半期決算報告書
貸借對照表 康德四年十二月卅一日現在

借方	圓
土地建物	一三二、八四〇、五五
機械	二、二五七、六二
什器	四、〇五〇、一三
建設費	二三八、二〇三、三一
貯藏品	一三、三四一、三五
製品原料	一五三、三四六、一一
銀行	二、六五五、四一
未決算	三六八、一八四、六七
假拂金	一、四九二、四〇
現金	四〇六、三七
損失金	四、六九二、八一
合計	九二一、四七〇、七三

貸方	圓
株金	三〇〇、〇〇〇、〇〇
康德製粉股份有限公司	五九六、七二一、四八
社員職工積立金	一四、七四九、一五
合計	九二一、四七〇、七三

財產目錄

	圓
土地建物	一三二、八四〇、五五
機械	二、二五七、六二
什器	四、〇五〇、一三
建設費	二三八、二〇三、三一
貯藏品	一三、三四一、三五
製品原料	一五三、三四六、一一
銀行	二、六五五、四一
未決算	三六八、一八四、六七
假拂金	一、四九二、四〇
現金	四〇六、三七
合計	九一六、七七七、九二

損益計算書

	圓
利益之部	無
損失之部	
製品損金	三二、八二
諸經費	四、二八七、四七
諸稅	三七二、五二
損失合計	四、六九二、八一

損處分案

後期繰越金	四、六九二、八一

右之通候也
康德五年一月
新京特別市寬城子西安屯門牌十一號
亞洲興業麪粉股份有限公司

新民戲院
三月十六日

鋸大缸	安桂芳 高亞樵
收徐達	華艷君 華艷秋
花田錯	蘇蘭舫 周又宸
桑圓會	張春山 翔春燕
十八扯	毓景山 蘇蘭舫
春秋配	李秋波 楊孝昆 劉瑞軒 周亞川 孫玉樓 石蘭柱

晚
李秋波 楊孝昆 華艷秋 華艷君 張春山 蘇蘭舫 周亞川 蘇少舫 周又宸 翔春燕 劉瑞軒 孫玉樓 毓景山
場 衛懿公 接演七本狸貓換太子

今天放映
日期 三月十五日 十六日 十七日
明星公司出品全部對白歌唱有聲鉅片
女兒經
現社會的百面觀！女人心裡的描寫
新時代的當頭棒！女人生存的關健
舊道德的照妖鏡！女人姿態的表現
新家庭的標準繩！女人出路的研究
全體明星演員合演
導演十餘位 明星演員十數個 撮製費年餘 耗費十一萬金
胡蝶 主演
下期放映
藝華公司對白有聲 **彈性女兒** 路明主演

今日開演
電話二・二六八四
聯華影業公司最新大貢獻
全部對白有聲鉅片
孤城烈女
主演者 陳燕燕 鄭君里 尚冠武 洪警鈴 韓蘭根
同時加演 西遊記 時輪金剛法會
票價 樓下一角五分
下期演 **滿園春色** 袁美雲 王引 主演

新京東三馬路電話（二）三〇〇五番
復旦影業公司出品
全部武俠愛情巨片
粉粧樓（三集）
主演 錢似鶯 羅朋
日期 三月十五日 十六日 十七日 演三天
票價 樓上兩角 樓下一角 軍警學生半價
下期演 藝華影業公司出品 **百寶圖** 主演 王引 周璇

西五馬路永春路電話（二）三四七六番
（今日開演）
明星出品神怪武俠萬片之王
奇巧！偉大！
十八集
紅蓮寺
八寶扇收火怪……毫光閃閃
掌心雷轟孔墓……地動天搖
（預告）
下期有聲無聲兩大巨片……
十九集紅蓮寺合演父母子女

一粒三百米
一角五分

【國力是】含有營養素八種之多、[illegible]

下劑 拉克沙妥兒

Laxator

便秘

目下新出下劑、不一而足、然而慾求一無缺點、無副作用者、憂乎其難、服用後非腸受刺戟過甚、惹起腹痛、疝痛等症、即惹起裏急後重、反生便秘、或因連用致成慣性、或因昧惡、不堪服用、故吾人當用下劑時、不可不詳加選擇焉。

本劑之特徵

本品用極少分量、即可奏效、兼之無味無臭、雖婦人小兒、亦易服用。
毫無副作用、疝痛、裏急後重等症狀、決不發生。
反覆服用、不成習慣、並可漸次減量、此其特徵也。
對於過敏性患者、亦可使其無痛下便。
服用後數小時、即排出軟便。

包裝 片劑 十片一筒、五十片一瓶、百片一瓶。
粉末 二十五瓦一盒、一百瓦一盒。

總發售處 株式會社 塩野義商店 大阪市東區道修町三丁目

SL—28

登健康之舟達健康彼岸此健康之舟渡人離疾病之苦致豐富精力享人生樂趣者健全充足之血液是也因人們身體所需以根除疾病正推此種血液是賴血液虧損是諸病之源凡神經衰弱 體力虛羸 消化不良 未老先衰 面色蒼白 肌膚瘦削 腰背疼痛 失眠惡夢 瘋濕骨痛 腎虧痿楚 神經刺痛 易感風寒 婦科特症 乾綱不振 等等皆是治理此類以及其他由血虧而起之各症韋廉士醫生 新紅色補丸奏效之多數 以萬計遍文明 世界各國幾乎每個都邑皆有得此丸之力因而脫疾病之苦致豐富精力享人生樂趣者推原其故實因此丸所含之成分皆爲速能生血補血清血要素故能使虛羸煩惱男人神經壯健使容顏蒼白身體多病之母氏以及柔荏之女子削瘦遲鈍之男童轉弱爲强奏效奇妙

君宜即日開始服用韋廉士醫生新紅色補丸加入健康彼岸之快樂羣衆無論獨用或與家人同用均以勿延爲妥 各藥房皆有出售或向上海江西路四五一號韋廉士醫生藥局

代理處奉天和記洋行

小兒傷風

小兒一有傷風之病狀發現若立投以嬰孩自已藥片使其腸胃潔淨則病菌不留毛孔活潑肝腎調和邪去熱消風寒自愈矣

嬰孩自已藥片性和效大味美易服統治嬰孩食積便秘傷風 發熱 腹痛 痰厥 蛔蟲 嘔吐 出牙 各症 保證絕對純淨不論乳嬰小孩服之均屬有益無損

各藥房皆有出售或向上海江西路四五一號韋廉士醫生藥局

代理處奉天和記洋行購買

絲瓜牌雪花膏

ヘチマクリーム

這就是不可缺少的美粧料！

對於肌膚有說不出來的融合性爽快的感觸、對於皮膚賦給美善的榮養、既防粗糙、又保艷美、常使你的肌膚妍美可愛、誠爲優秀無比的雪花膏。

一經使用便知品質的卓絕。

價 普及瓶 二五錢 小瓶 四〇錢 中瓶 六〇錢 大瓶 八〇錢

各著名百貨店、化粧品店藥房均有出售

本舖・東京 株式會社 近源商店

大同報　第二版

發行人 衣貫 / 編輯人 富彭年 / 印刷人 賀澤民
發行所 印刷所 新京東大馬路 大同報社
電話 編輯局 二一七四 營業局 二一〇九六
振替口座 新京 一七〇
報費 一份 五分 一個月 壹元三角 外埠 壹元五角
廣告價 一行(五號字十字)一次 壹元

祝大日耳曼國家出現 我國以好意態度靜觀

我國政府對於今次德奧之合邦、以防共陣營將更形強化、故對出現此大日耳曼國家、極持好意的態度、而靜觀其發展、俟德國正式承認滿洲國之時、當甚於新事態而謀與德國進求友好的國交焉、

再外務局業已非公式向德國駐滿通商代表柯諾爾博士致述祝詞、一俟奧國舉行國民投票後再當正式以何等之方法向總統及德國政府表示祝意云、

紫繞德奧問題之 外交戰展開 我國官方注視其推移

歐洲國際情勢因德奧合併、已展開新情勢、故本地方官對今後歐洲政局之推移、頗持有重大關心、尤其於德國進軍奧境之時、即向意大利派遣特使、交呈闡明德國政府最高方針之公式文書、此事意國朝野頗持有好感、再內中希總統對德意國境問題曾作明確率直之聲明、以避免德意雙方之摩察、故今後德意之親善提携、更當鞏固矣、再德奧關係自前年七月締結協定以來、双方親密愈益增加、雖前首相修秀尼克曾取反德的政策、但因民衆間所醞釀之輿論、竟將該反德政府推翻、新首相尹加特於是遂得闡明合邦之方針焉、反之英國爲阻止德奧關係之進展、本於新外交方針之親德意工作、已因意國拒絕而失敗、法國之無方針、無目的之外交策及國內政情之混亂至今仍無頭緒、加之關於奧大利問題與英注有同一利害關係之蘇聯、亦忙於國內之肅清、以上種種情形、德意與之法西斯陣營更易於鞏固矣、現在對於英法勢力殆已確保其優勢之地位殊堪注目焉、

憶自那共斯德意志出現以來僅數年間、各小協商諸國及巴爾幹半島諸國、並中東部歐洲諸小國與歐洲諸大國之外交秘術遂湧出於表面、變成外交戰之舞臺、今後同方面之外交戰將扼歐洲國際情勢之大局、故對之正加以深甚之注意云、

張伯倫微溫的外交演說 未予捷克絕對保障

【倫敦十四日電】英揆張伯倫於十四日之下院外交演說、乃爲自一九一四年世界大戰將勃發之際、當時外相葛萊卿所行之演說以來、最爲重大之演說、但關於爲對付現局應採用之緊急處置、倘未言及、僅爲痛詆德國此次行動、並力求再軍備擴張耳、今後如何對付、一般預料待與法國商議後始決云(上圖爲英國張伯倫首相)

【倫敦十四日電】英揆張伯倫、於十四日午後三時半、在下院闡明英對德奧合邦態度、是日下院頗呈緊張、吉田日使、哥法使等各國大公使均在傍聽席、不久張首相登壇開始外交演說、場內立時肅靜、彼首先說明德奧合邦經過、然後痛詆德國態度『謂英國對之不得無關心』更曰『英國原爲國聯參與國矣』在野黨方面不覺發出笑聲、張氏而後力述英政府對再軍備計畫、不得已加以修正、然張首相之外交演說中終不能看出英方之斷乎態度、關於對捷克國予以保障一項僅叙述向德發出抗議、曰『進入奧領之德國防軍、不得接近捷克國境十五公里以內之地』耳、此亦不能視爲英對捷克予以保障之語、對之反對黨亞得烈勞働黨首領、痛詆張伯倫外交、以爲如『照現狀坐視則戰爭爲不可避免之事』新克列亞自由黨首領力主再軍備之擴充、曰『舉世殆爲獨裁政治下、英國須復歸於民主主義之原則、以爲保持和平與民主主義國家作共同行動』亞美里保守黨領袖力述英國積極化而曰『政府須表示德國雖其一兵或一飛機越境進入捷克時英國當即亦出乎適切行動之重大決意』云云

如上張首相演說極爲微溫、英國政界、對張伯倫外交演說、應加以再檢討之空氣、漸呈濃厚云、

德奧兩國軍合體 向中外宣言

【維也納十四日電】奧陸軍總司令之柏克將軍、德國防軍總司令布拉烏希吉將軍於十四日均在維也納發出佈告、於向中外宣示德奧兩國軍合體云

德奧關係激急進展之下 蘇聯外交陷於孤立

【莫斯科十四日電】德國防軍進入奧國領土之報、使蘇聯政府要人驚愕、在喀列林宮殿以史丹林爲中心、關於德奧合邦新情勢之進展、行重要協議、一方在遠東蘇聯以布留寨爾遠東軍司令官爲中心、與莫斯科同樣、有行重要協議之事之模樣、躍進德奧之動向、爲對蘇聯東西兩國境方面防禦陣營、引起甚大變動之一大要因、又德國防軍在奧軍事行動、向如何方面出現其鋒銳、尚未可知、又波蘭、威脅擬加以反撥、波蘭軍三十一個師團羅馬尼亞軍二十七個師團、共爲一體、終締結軍事同盟、於是蘇聯在西歐赤色侵略勢力進路全被遮斷、由英法兩國國內、因反革命份子陸續烽起、國情顯呈不安、均遭盟約國並對之呼應之隣接諸國壓力、爲對抗向南進之蘇聯壓力的對外勢力、以德奧合邦之新事態爲契機、已完全被粉碎之矣云、

法對捷決履行義務 白朗發表施政方針

【巴黎十四日電】法揆白朗與彭克爾外相及捷克駐法公使、於十四日行重要協議、其時法揆及外相對公使、答以一旦事急時、法政府有履行條約之義務、一方將其方針向駐英哥爾班大使拍電、要求英國協力、又據傳法政府、與張伯倫行演說同時、發表政府方針云、

匈牙利獨立委諸德 羅馬議定書事實上撕毀

【布達佩斯十四日電】德奧已經合併、而羅馬議定書之簽字國之一之匈牙利、其動向如何、亦堪注目矣、匈牙利政府官方、謂羅馬議定書事實上今已破裂、十四日言明如左、

匈牙利外交政策上經濟政策之部分的所定之羅馬議定書、今已失掉其一切價値矣、蓋因德奧合併、結果該書簽字國一之奧國、已失其獨立性、而其他簽字國之意大利、對之予以同情也、匈牙利對於該議定書會議之決議、誓盡忠實、然今因中歐之新情勢匈牙利、今只得與德意爲保持自國獨立、必須締結新條約締結矣云云、

駐英捷使 訪哈外相

【倫敦十四日電】德奧合邦問題、以捷克國地位不穩、爲中心、對中歐政局、引起重大波瀾、捷克駐英公使馬薩里克、於十三日、訪晤哈英外相、聽取英國應付德國對捷克行動之態度、據十四日美聯合通信社由可靠方面得確息、捷克公使對哈外相表明捷克國方針而曰謂英政府對德如不予以相當行動時、捷克政府對今後對策、將不得已再加全面的檢討云云、哈外相於是答覆向張首相建言英對德要求希總統宣言捷克獨立之保持云、

三處截斷隴海線 砲擊函谷關、陝州

【曲沃十五日電】將山西之西南端黃河沿岸靑城平陸占據之〇〇部隊及金岡快速部隊自十一日以來、即隔黃河猛擊函谷關陝州方面之敵軍施設、因將此擊破、於此隴海線、於潼關、函谷、陝州之點已完全被遮斷云、

占領界河(津浦)

【兗州十五日電】津浦路方面福榮部隊、爲掃蕩殘敵、十四日晨以來開始行動、攻擊在黃河附近猛烈抵抗之一百廿七師及一百三十二師、是日正午許進抵三十里堡、至於是日午後五時半、占領界河車站 於同六時、城頭高懸日章旗云、

來襲蕪湖 敵機被擊墜 駕駛者爲二蘇人

【上海十四日電】華軍蘇聯製G、B爆擊機于十五日下午四時許、向蕪湖方面、以編隊敢行爆擊、日軍吉川中尉所指揮之〇〇架、即邀擊之、予以極大之損害、在蕪湖北方約十公里之地點、擊墜一架、搭員雖快捷擬用落下傘逃走、但爲日軍地上部隊捕縛之、該機駕駛員三名中、有蘇聯人二、華人一、蘇人一被逮捕其他二名慘死

大道政府 接收鴨窩沙島

【上海十四日電】大道政府於十三日、由長江口島嶼鴨窩沙島島民要請、以巡警八十名接收該島、東興沙、蕃家沙、石頭沙崇明沙等島民、亦於十四日懇願服從於大道政府治下云

隴海線北部戰況地圖 ●處爲日軍占據要地 (此圖希讀者剪貼存備對照閱讀戰事消息)

黃河以北之建設工作 邁進第二階段

現在之華北、已大見明朗化、日本皇軍膺懲暴華、師之所至、所向無敵、今山西西方皇軍已越太行山脈、威迫黃河、隴海鐵路一帶之華軍戰線、即將爲之打破、只有潰滅之途而已、山西全省人民、藉皇軍之力、而得甦生、莫不額手稱慶、感激不已、皇軍沿同蒲線南下之部隊、六日已進蒲州、九日又抵風陵渡口、威迫潼關方面一方北部河曲方面之皇軍、亦收最大之戰果、更向共匪之根據地陝西擴大威力中、因之共匪西遁、黨軍南逃、皇軍十日已過黃河、黃河以北之華北、已大見光明、化爲安全地帶、今後只有向建設之第一階段進行耳、中國臨時政府、自建國以來根基日見鞏固、政治日有進步、其行政區域、擁有河北山東河南山西四省之廣、更因準備銀行之開辦、金融又將調整而確立、一切庶政工商等之得以進展、人民更爲之便利而安心、故北京之新政府、實有相當之發展、大可注目、其發展不但華北深得其惠、即我滿洲國、亦對其抱有重大之關心、希其平安而發展無限、玆記其發展狀態如左、

(一)新政府

新政府即中國臨時政府、常去年十二月十四日、南京陷落之後、一月十七日在北京正式成立、抱有『日滿華提携』、『排擊共產』之主旨、該政府設有議政委員會、行政委員會、司法委員會、三權分立、爲中國臨時政府、又可爲戰後華北政治之新母體、

王克敏任行政委員長、湯爾和任議政委員長、董康任司法委員長、以此爲中心、並有若許之賢明要人、同心組織新政府、一切制度法制即將逐次確立而見完備、二月一日、冀東防共自治政府自行解散、歸屬新政府、而爲河北省之第一部、改爲冀東道、爾後僅一個月餘、新政府之行政區劃、又達及河南山東、山西三省、該三省即將如河北省、得見同樣之發展、

將來新政府以以上之行政區劃整備健全之政府形態時該三委員會、即爲該政府之組織之根幹矣、

該行政委員會內、現在設有行政部及治安文教法制賑務各部、此機構之完成、恰與我國之國務院之形態相同其委員長恰如國務總理、

該議政委員會、掌管立法事務 宛如民主國之議會、

該司法委員會、實如裁判監察機關、將來均可化作永久之機關而常存、

行政委員會最要部份之賑濟部

農賑、工賑 以稅收五%辦理

該行政委員會中之賑濟部、現在爲該政府中之最要部份、如辦理地方衛生及恤養並戰區救濟及郵食等事、均爲目下之至急要務、故正大事活動中、王揖唐自兼該部委員長、設有總務賑務恤養衛生四局、力求賑濟事務之圓活進行、以救華北人民、王委員長、曾闡明賑濟方針如左

賑濟有二大目的、即農賑工賑是也、關於農賑、擬與各省連絡、設立農業合作社、工賑方針、已着着進行中、賑濟之施行、非錢莫舉、將來擬以總稅收額之百分之五辦理賑濟、夫各國均多有貧困者、故極應用以工代賑之辦法、如施行修道修橋浚疏河川等工程、均可收甚大之賑濟効果

現在華北民衆、因賑濟部之活動、已大見復興、對於新政府、殊加以信賴、

現在之河北省政府、內設總務廳、總攬一切、此外尚設有警務民生敎育建設四廳、政務已有相當之進步、

記者前此曾到華北、某日行至天津總站傍之二緯路見前三八女子中學校門前、已懸出河北省公署之匾、記者乃入該署、訪問政情、(圖爲河北省公署)(未完)

排濁斷根 淋疾 淋必靈

專治 男子急慢性尿道淋攝護腺炎 精囊炎睪丸炎淋毒性關節炎 淋毒性精囊炎等 女子急慢性尿道炎巴爾透林氏腺炎子宮內膜炎喇叭管炎等

世上有不少此種不幸人此淋必靈是拯救他們的靈藥

總發售 新京北大街三二號 新京大經路八三號 丸三大藥房

滿洲總經理 大興股份有限公司

小兒藥王 健童奇應丸

有小孩家庭必備藥

專治 小兒五疳急性慢性驚風感冒發熱痘疹瘋痲疹下痢瀉肚綠便傷食吐乳嘔瀉痢疾咳嗽消化不良胃腸軟弱等 一服此藥均有奇效

A 歡迎意國使節團 十七委員集會準備

意大利法西斯蒂黨親善使節團一行二十二名、預定於四月十八日來滿、我國政府、鑑于最近滿意兩國親善之關係、已經決定以國賓之禮、接待該使節團、爲編定該一行之在滿日程、及籌辦諸般歡迎準備起見、特於十五日午後二時、於國務院、開歡迎準備會、神吉次長以次關係者均出席、共同協議、更爲使該使節團充份認識我躍進之滿洲國之現狀、及增進滿意兩國之友好關係起見、特別關係各部局及我政府以外之各機關、選出十七名委員組成委員會、神吉次長、任爲委員長、龜山外務局政務處長爲幹事長、該委員會之下、更設幹事會、幹事會內設庶務、連絡、弘報、經營接待等係、定於最近開第一次委員會、協商行接待準備一切事務云、

B 意國訪日使節團 熱烈歡迎中抵滬 昨夜司令官舉行交驩會

【上海電】意大利法西斯蒂黨訪日使節團、十五日路經上海、船抵上海時、上海日人咸喜而予以歡迎、日意兩國民共作感激的握手、歡喜親睦之氣勢、高衝碧空、該日午前十時、該團長侯爵賈克茂、鮑利奇大使以次十二名使節、乘鯤廸、片可馬者號輪、於仲春陽光裡到抵上海碼頭、於是等候多時之歡迎者谷公使、陸海軍參謀副長、上海在留同胞數十名、上海法西斯蒂黨指揮官李吉歐武官及在滬意大利官民多人均登該輪、在大客廳內舉歡迎之杯、聯歡乾盃、當時高揚日章旗之皇軍飛行機、放歡迎之爆音作低空之飛行、在鯤廸號上、表示歡迎、同十時四十分、該一行均着黑色法西斯蒂黨制服、精神凜凜、一齊上陸、賈克茂團長在先導領前往、在滬小學生兒之歡手揮日章旗及意國國旗高呼萬歲予以歡迎、該一行登陸後即搭自動車順路而入卡西飯店、稍息之後、正午到意大利俱樂部、出席意大利僑民團主辦之歡迎會、午後三時、求得日本陸戰隊員之引路、赴閘北及江灣方面視察戰跡、見各種彈痕及一切激戰戰跡、莫不稱讚皇軍之勇而感佩非常、該日晚七時、到百老滙公寓、出席畑軍司令官、長谷川第〇艦隊司令長官、谷公使共同主辦之歡迎大晚餐會、十六日正午、搭長崎丸輪赴日云

聞在日本按預定親善使命而達到後、即轉赴滿洲國、訪問國都、亦進行親善之使命於四月十八日即可到滿洲國新京、然後尙須赴華北云

"防衛國都"會議 防空組織改變强化

國都防衛會議、十四日午後一時、於國都關係各機關代表出席之下、在新京特別市公署開會、協議非常時下之國都防空組織之改變强化策、根據前此實施設立之國都之新區域、擬變更新京防護團防護區域、縮小防護團之任務、整頓各當該責任官廳之援助團體之範圍、且對共他組織、實行部分的改變、其主要之改變事項如左、

一、名稱並內部組織之變更 改新京聯合防護團稱爲新京防護團、改革從來之附屬地特別市區防護團制並分團制、按現行特別市行政區域、改爲區防護團制、關於衛生防護團之事項定爲團則、新京家庭防護隊、雖屬於團之內、但於團則內無其規定、

二、團要員 要員之年齡人格云云、關於在鄉軍人會、保甲等事雖有特別規定、但要員無年齡之限制、至於爲其由來之團體名譽而有人格云云者亦予以削除、關於要員同各團體於事前交涉云云者、削除其第五條第二項、

三、團員之召集並出勤 防護團之召集並出動、原規定爲防護委員會委員長接得通告時云云、今後爲謀召集及出動之手續簡易化並涵養防護團之積極的出動精神計、依團長之指令行之、

四、防護區域 防護團及內部各組織之防護區域之改革、只由官公衙會社及其他主要機關組織特殊防護團、至其他則編成家庭防護隊、關於防護團之直接統制之業務、可加重及輕減之、

五、編制及任務 防毒一切業務、由市之衛生隊解決之、工作及分配由關係之防護責任機關獨自解決之、而設防毒班、工作班、配給班、共他防護計畫、依警察署及編制之決定、須適確行之之故捨數而重質、編成員現數縱僅達半數、實際的亦可造成優秀團爲要、

六、評議員會 從來防護委員、雖設有團之評議員及共他區團之評議員、然新京防護委員會直可認其爲新京之最高防護機關及諸問機關、故不當認共爲防護團之評議機關、將來之團及區團等之評議事、有須由團之役員行之之必要時、須請關係者參與團內不設評議員會、故關係共會合之條項、全部予以削除、

七、防護團經費 防護團、從來以防護團基金(市民防空獻金之二成)等維持之、然自康德五年度起、改由新京特別市維持之、

八、從來防護分團之指導統制、大部分由警察署長充分團長、施以指導統制、然今後則用市民完成自治防衛之手段、從來之變化分團之區團長席、由現行區制之當該區長充之云、

德奧合邦 安定世界平和 柯諾爾博士對記者談

記者以德奧合邦已由奧國政府向中外發表宣言、故於十五日朝訪德國駐滿通商代表於康德會館、以探詢『一民族、一國家、一指導者』之動向、茲將該博士談話錄之於次、

德國與奧國之合作、乃爲當然之運命、如此則歐羅巴與世界始得臻於安定、現在雖有英法之抗議、但德國仍當循其應行之道路而進行也、

博士繼謂 所謂歐羅巴之安定乃今日之安定蓋舊日之安定業已被破壞矣今德國與意國强固之握手、即打破舊月歐羅巴之安定以出現新安定也、現在之情形即是也、更進而與東洋之日本、滿洲相握手、由滿日德意四者以創造世界新勢力、今次德國之進軍奧國、乃歐洲及世界和平之第一步、今德奧合邦所受利益不僅德國、奧國亦同受共利、而開始實現日耳曼民族大團結之一步也、至四月十日將行之奧大利國民投票、蓋以國民之名以證明之焉、博士最後云、此躍進之德意志卍字黨旗、將永久懸掛於新興滿洲國之首都、以作兩國親善之表徵耳云云、(圖即柯諾爾博士)

體育聯盟續辦 建國操講習會

體育聯盟新京事務局、鑑於日本建國體操、乃由古來武道諸流派選中、選擇武士道精神之基礎、最適宜於國民體力之强大、及心身鍛鍊、爲此前曾在本市大經路國民學校、亘六日間、開催第一次講習會、得多數熱心體育代表之參加、收有極良好之成績、玆希望繼續實施、以冀與滿洲帝國建國精神、融合一致起見、特函請新京特別市公署、商洽繼續實施、該體操伴奏之唱片(二枚一組)豫定於日內即可由內地到京云、

今年積極植樹 決排除典禮的形式

植樹節、今年援例定於穀雨日之四月廿一日、全國各地、隆重舉行、惟從來之植樹節、僅形式的典禮、所植之樹、多枯槁而死、放置不問、但今年因値政府之造林三十年計畫第一年度、故以植樹節、實施造林計劃、以遵進健實之第一步、將從前之無統制綠化運動、在國家的統制之下、施行計畫的植樹、從而共目標亦以造成農村備林、市民村民之保健林、耕地防風林、護岸林、市街村落之美化、爲第一義、共枯槁之樹苗、雖一株亦須重植、進行、在斯種遠大的計畫之下、林野局刻下正關於植樹地之選定、及樹苗之分配數等進行考核中云、

全國社會科長會議 廿一日起三日間擧開

全國第一回社會科長會議定廿一日起三日間、在國務院講堂擧開、對各省社會科新設及諸般社會事業之討議日程如次、

△第一日午前、孫民生部大臣、宮澤次長、張社會司長訓辭、午後社會科指示事項、

△第二日午前、禮教科、午後、輔算科各指示事項、

△第三日懇談會、

社聯主事會議

中央社會事業聯合會主催各省社會事業聯合會主事會議、由廿一日起三日間、於民生部內擧開云、

郵政職員養成所 四月十一日開所

交通部爲謀郵政職員之辦公能率向上及刷新起見、決定設立交通大臣直轄之郵政職員養成所、敎育郵政職員、關於官制十五日參議府已通過、十七日公布之、同所職員郵政總局長及副局長將任正副所長、外主事、教授、助教授、屬官、譯官等十三名、設在舊國務院、四月十一日開所、收容學生百名、修業年限一年云、

滿鐵新京支社 現添設次長

滿鐵新京支社、業務擴大同時採用次長制、於十五日任命古山產業部交通課長爲新京支社次長、

產業部交通課長 古山 勝夫
任爲新京支社次長 (十五日附)

軍官軍需生 合格者發表

治安部、十五日發表第七期軍官軍需候補生、新京試驗地、業已考試完了、經審查後、合格採用者計軍官候補生李永裕、張秉鈞等二十二名、軍需候補生崔振昌、劉顯第等六名、總計新京試驗地合格者二十八名已榜示週知

滿鐵轉勤官吏 發放退職金

隨於去年十二月滿鐵附屬地移讓、調任於我國各方面之新京支社地方課關係者之退職金、自十四日起、該支社經理係開始支配、據受領支配者屬前地方課社員及中小學校職員約三百五十名、其支配額除爲滿鐵存款而領於展期之份外、現款達於五十七萬圓之鉅額、其內最高而爲四萬圓云、

建國大學 五月二日開學 錄取第一期新生一百五十名

建國大學、此次於全滿及日本各地所招募之學生、其應募報考者達一千五百名、經試驗之結果錄取日、鮮、台、滿、蒙、俄人共一百五十名、其中日人爲七十名、鮮人爲十名、台灣人三名、滿洲人五十五名、蒙人七名俄人五名、所錄取之學生、定於四月二十五日入校、於五月二日之宣詔紀念日擧行入學式、滿蒙籍學生如下

△滿洲人

尹敬鑾、王作民、顏廷超、于家齊、王源恩、魏心魯、閻樹臣、王文魁、胡鍼錚、閻德藩、王實懷、胡鍾銳、閻寶崑、王鳳樓、吳振聲、王永謙、郭雲鵬、高國璟、王宜瀛、岳廣權、高述文、王玉埼、韓修玉、康鳳俊、王金釗、關廼楓、柴純然、崔萬賢、趙嘉禾、楊增志、朱遵春、張錫明、李憲文、朱鳳翔、張同春、李育春、徐長有、張文凱、李樹森、隋永祿、田承蔭、劉興潭、鄭元慶、唐廣慶、劉箴、盛永祿、董大昌、劉象乾、孫松齡、馬鴻程、劉沛泉、孫寶珍、孟憲榮、單景祥、楊慶澍、(以上五十五名)

△蒙古人

阿利根那爾七、思和吉爾嘎朗、那順伍日圖、王啓賢、蘇勒、額爾德呢巴圖、道佈清巴垃珠爾(以上七名)

參議府定例會議

定例參議府會議、十五日正午於參議府開會、通過以下事項、

一、省、黑河省及興安各省臨時職員設置制

一、關於無申告商租權處理之件、

一、關於事實法令違反事件處理之件、

午後一時散會云

土豪楊鳳岐怙惡不悛 强梁霸種菜地 警官往捕猶將興毆

八里堡土豪楊鳳岐(四十)最近因該堡居民、多以耕種菜蔬爲業、乃利用一日人安原宇三郎者、合謀之下、在該堡組設『日滿蔬菜生產組合』稱奉國都建設局之命令强令各區長同意畫押後、即呈請建設局予以許可、該局以組合之性質、係以買收菜地爲組合所有、再由組合租與菜農耕種、與菜民絕大不利、決非該堡民衆所同意者、當將該堡各區長招集詢問、而各區長咸加否認、楊之計劃、遂未得售、呈請即被駁斥、然楊仍以組合之名義、從事買收菜地工作、日昨强迫買收該堡廿四號菜農王惠王義、王孫氏三家之菜地、雖被拒絕、楊竟强制手段、霸佔耕種、王家遂與紛爭、事被八里堡分駐所聞知、以理排解、而楊冒官自恃、態度不遜、竟與警官衝突、思欲暴行、該警所乃將共逮捕、於昨十五日解送該管長通署司法係、訊出右記各情、楊遂被看押、將以『詐欺罪』從事審辦云、

傭婦控主人誘姦 得欵後賦逃夭

長通路十九號葛榮光、日前被姘婦高春姣呈告於新京區法院、以葛之『背信』爲理由、聲請要求名譽與身體損害費等情、會詳誌本報、該案在法律上、因無證據、不能成立、然葛因體面關係、煩人私下調解、願給高春姣國幣二百元、作爲了事、高已允肯撤消聲請、造將欵交付後、高竟心虛、帶欵潛逃、而戴仁律師之代理繕狀費數十元、無處取領、竟被所騙云、

偸兒破窗行竊

長通路十六號京屋洗布所執事人王文謙(三六蓬萊人)於十四日朝發覺夜間樓窗之玻璃破碎、知遭盜難、查點物品、計被竊去代洗衣布類共達三十餘件之多、價値四十餘元、因報告興運路分所請求搜查犯人云

憲兵訓練所 定期行畢業式

新京南嶺憲兵訓練處、擬定本月二十二日上午十時擧行第二期甲種及第一期丁戊、己種學生、並第九期學兵畢業式云、

妓女潛逃 鴇兒已報警

本市歡樂地四等妓館天寶堂、妓女王紅寶、年二十三歲、原籍吉林省榆樹縣人、貌雖中姿、而性頗和順、枇杷巷中、前曾鼎盛一時、故一般走馬台者、多趨之若鶩、迎新送舊、日無虛夕、久之興熱客某、兩心相印、情網繭縛、盟山誓海、各無或渝、紅寶久思擺脫、奈以債務纏身、又乘某熱客亦屬獵艷心、護花無力、徒喚天不作美、紅寶宿願不償、心實不甘、乃於日前十二日、午後十二點二十分、乘鴇兒及毛夥熟睡之際、撬開後門、逃之夭夭、待鴇兒及毛夥查覺以紅寶亦杳如黃鶴究玆該妓館現已請求警署、嚴請代爲查找云、

△昨日氣溫(午後二時)
最高 八度三分
最底 零下 十一度
△今日天氣
南西風、一時陰

滿華旅客及包裹運送新規則將實施(二)

△連絡運送取扱驛

一、滿鐵所管線

A、社線—大連、鞍山、遼陽、奉天鐵嶺、開原四平街、公主嶺、新京旅順、安東、本溪湖、撫順、營口、

B、國線—皇姑屯、新民饒陽河、大虎山、溝幇子、錦縣、連山、興城綏中縣、前所、河北、通遼、新邱、北票、承德壺蘆島、奉天總站、朝陽鎭、西安、吉林、敦化、圖們、牡丹江、濱江、哈爾濱、海拉爾、鄭家屯、洮南、齊齊哈爾、

C、北鮮線—羅津、清津

二、北寧線

正陽門、豐臺、郎房、天津總站、天津東站、塘沽、蘆臺、胥各莊、唐山、開平、古冶、灤縣、昌黎、留守營、北戴河、北戴河海濱、秦皇島

△旅客運送

一、乘客券之種類

A、單程乘車券B、往復乘車券、C、團體乘車券、B、貸切(包車)乘車券

二、乘車券之通用期間

A、單程乘車券 十五日
B、往復乘車券 一月
C、團體乘車券單程一月往復二月
D、貸切乘車券 與單獨乘車時同樣

三、途中下車

於乘車券通用期間內、得於任意之驛、途中下車、但團體及包車旅客、限於豫經各該運輸機關之允許之驛、方得下車、

四、旅客運賃

A、單程旅客運賃 按各運輸機關所定之額而合計者

B、來往旅客運賃 按前項所合計之單程運費、須加二倍、但來往於滿鐵所管線綏中縣以東各驛、與北寧線蘆台以西各驛相互間時、須由各運輸機關之單程普通旅客運費中、各減去其二成之合計額、然後再加二倍

C、團體旅客運費 按左列減價運費合計之後(來往時則爲合計額之二倍)以團體人數乘之即得

1、普通團體

甲 單程

一、滿鐵所管線—依據客貨規則第七十一條之所定

一、北寧線
各等 二十人 一成五分
廿一人以上 二成
五十人以上 二成五分

乙 來回

一、滿鐵所管線
各等 十人以上 三成
廿人以上 五成

一、北寧線
各等 十人以上 三成
五十人以上 四成 五成

2、學生團體

甲 單程

一、滿鐵所管線—依據客貨規則第七十一條之所定

一、北寧線 各等十人以上

乙 來回

一、滿鐵所管線及北寧線
二、三等 十人以上五成

D、包車旅客運費 與各運輸機關所定額併行計算

E、兒童旅客運費 六歲以上未滿十二歲者不論有無折扣、悉按大人旅客運費折半計算

五、急行費及臥車費

滿鐵所管線與北寧線間直通之急行列車、對於旅客兩方面搭乘之旅客、均按各運輸機關所定之地方的急行費、而併算之、臥車費係收到達線所定之費用

△貨物運費

一、零擔之制限

旅客得以其携帶品爲零擔而託送之、但左列各號之物品、不得託送、

1、一個長三米、容積一立方米、或重量超過百瓩之物品、
2、發散臭氣或不潔者
3、有汚損其他物品之虞者
4、危險品或危害及於其他物品之虞者
5、殊易腐敗之物及易損品、
6、貴重品、商品、禁制品、車輛及轎子類
7、殉體及遺骨、動物等
8、包裝不完全者

二、零擔之制限

與前項行李辦法相同、但貴重品、除次項B所定者(未完)

採用滿系外務員

招募二十七歲以內通曉日語之外務員按本人之經歷能力給新任事之初月給三十五圓以內另外給步合金(即賣貨提成)

希望者於三月二十日午後二時親持履歷書到本組合事務所面談

康德五年三月十六日
新京興安大路一二〇號
滿洲國官吏消費組合

招募男女車掌見習生

一、招募人員 三十名
一、學 力 小學校卒業
一、年 齡 自滿十五歲至滿十八歲
一、報名截止 康德五年三月廿一日

右希望者持履歷書滿鐵病院健康診斷書到本會社報名欲知詳細可向庶務係詢問

新京交通株式會社

三塔牌雪花膏

各種化粧品優良經濟!

總批發 奉天 柏內洋行

兎骨花蛇藥酒

滿洲名產

我滿洲國地近寒帶朔風凜冽故邦人患風寒症者獨多本藥店揀選名貴藥料精製本酒專治腰腿疼痛四肢麻木肝胃氣痛小腸疝痛口眼歪斜半身不遂及婦女經帶等症大瓶三元小瓶一元八角函購郵費讓免

頭痛藥 專治偏正頭痛各種神經痛

虎骨膽油膏 專治腰肋四肢痠痛胃寒腹痛經痛帶下等症每張一元小號六角函購另加郵費一角

電話(四)二八七〇

老福順堂 奉天大南關 西大什字街

春來了
請把時裝的表現襯托出來吧
民新照像館
是最合一般人理想中的藝術攝影家請君一試定使滿意而歸?
地址 新京 大馬路大華表店樓上
電話(二)二九九四番

資本金 國幣參千萬圓
總裁 富田勇太郎
滿洲興業銀行
本店 新京大同大街 電話(三)五一二一一番 五一三一一番
市內支店 大同大街 大馬路 興安大路 支店 出張所

營業科目
普通放款 公共放款 產業放款 中小放款 存款匯兌 其他一般業務

支店出張所所在地
范家屯、開原、鞍山、承德、朝陽鎭、克山、佳木斯、貔子窩、公主嶺、鐵嶺、海城、本溪湖、吉林、綏化、大連、四平街、新臺子、營口、安東、哈爾濱、龍井、旅順、西安、奉天、錦州、撫順、齊齊哈爾、圖們、金州、通遼、遼陽、赤峰、山城鎭、海拉爾、牡丹江、普蘭店

經濟

慫慂結成洋灰共販同盟 將許可廿萬噸設備擴張

滿洲洋灰事業界、因受五年計畫之好影響自客年來、需要極見增加、對去年度之八萬噸、本年度目前松花江發電、遼河治水工事其他之特需、豫想約增加廿萬噸之需要、總需要量約在一百零五萬噸、去年十二月滿洲洋灰協會依業者之協定、即由朝鮮小野田系古茂山、實行輸入三萬噸、但各社現在生產許可能力、總額爲一百一十萬噸、本年以後、隨五年計畫之進行、必增加相當量之需要、且現在設備能力外大體必須二成之餘裕本年度約廿萬噸之設備不足故各社目下對當局正請求增產設備擴充之許可、產業部對此之大體方針、該範圍內之增產計畫、似有容認之意向、而產業部、以爲苦謀、洋灰事業之發達、必須使現在民間業者自治的企業同盟協定前進一步加以適當之國家的統制、故據此見地、對配給機構、正討究種種對策但斯業之豫想現在恐將擴大企業同盟組合之生產率出貨及價格協定、採取慫慂結成共販同盟之方針、斯業者因價格增漲向一般將實行七錢向滿鐵提高五錢正對當局呈請許可、產業部迄共販同盟結成將決定正式認可、

二月份日本對滿貿易額

據由大藏省達到經濟部貿易科電云、二月日本總貿易額並對滿貿易額如左（單位千圓）

▲輸出額	一九一、三一二
向滿洲輸出額	五七、八五九
再輸出額	一、〇五六
向滿洲輸出額	一六六
▲輸入額	二〇〇、五一八
由滿洲輸入額	四五、三四八
再輸入額	八三四
由滿洲再輸入額	一〇一

滿洲羊毛同業會創立總會舉開

滿洲羊毛同業會創立總會於十四日下午二時在軍人會館開催、由政府側各關係當局者及加盟五社代表均出席正式承認組合規約、事業計畫、第一期買付資金、將總額百萬圓各應於收買分擔價額出資之、近開始收買、倘當日不行會長及委員之任命、至迄今月二十日由各社將出委員、據觀滿洲畜產專務永島忠道氏任命會長云、

以飼料統制法之影響 連奉高粱行市暴落

【奉天專電】受飼料統制法之影響、大連市場高粱行市、告約八錢乃至十錢之暴落、爲四圓三十錢（百斤建）因此奉天市況示落調、現在保持一圓四十錢之行市頗爲困難且爲高價收買、呈低落必至情勢、糧穀業者均一大恐慌云、

二月份社線 混保大豆檢查成績

【哈爾濱電】哈爾濱鐵道局發表二月份運往社線混保大豆檢查成績如左（單位車）

	合格	不合格
濱北線	七一九	三三
拉濱線	六	—
濱洲線	一三一	三
京濱線	五一〇	九
其他	一	一
合計	一、三六七	四六

開康德五年一月以降累計輸出總額三億六千四百六十三萬九千圓、輸入額、爲四億一千卅八百萬七千圓、入超四千五百七十四萬八千圓

對滿貿易
輸出　一億八百七十八萬八千圓
輸入　九千九十萬元八千圓
扣除出超　一千七百八十八萬三千圓

朝鮮郵船會社 上海航路復活

【京城十五日電】朝鮮郵船會社之上海航路、因有日華事變之發生、故自去年八月以來、已然休航、然同會社鑑于對華貿易之復舊因決使同航路復活、其第一船釜山丸（二千噸）定於四月十五日由仁川出帆、經鎭南浦、上海、青島、歸航仁川云、

東拓發行社債一千五百萬元

【東京十二日電】東拓社債去年一二、六〇四、五三九金融受引團代表者、於十一日在興銀對於該社債之發行經協議之結果、以次列條件發行社債千五百萬元、
一、金額　千五百萬元
一、年利四分三厘、
一、期限十年　但經過一年後每半年償還三十萬元以上
一、激納四月二十五日
一、引受東拓金融受引團云

四家站運輸成績頗可觀

（舒蘭）四家房驛、乃本邑適中之地帶、全境農產特產及隣境缸窰之大缸、榆樹之大豆、均都麕集於此、爲輸出之門戶、以致市面繁盛、蒸蒸日上、而營業林立、日漸發達、前途興旺不可限量查康德四年度、該驛收入三十餘萬元、僅運大豆五百車比較三年度增收一倍、佔全路線、收入額第一位、其成績頗可觀、自入康德五年以來、大豆一項、每日進站售賣者、十餘火車、共大缸、炭煤木材等項、保管場內、踴擠不下、現存大豆七百車各糧棧院存共有數百車貨場內各貨堆積成山、全盤計算約有二千火車、本年度運輸費、收入預能突破五十萬元之譜、如此發展、該站實有擴充之可能、將來縣城遷此紓蘭、升爲二等站、勢所趨然也、

躍進滿洲國之統計（六）

工場統計（臨時產業調查局調康德三年末）

	工場數		職工數		生產額	賣出資額	
白雲石	—	—	—	—	一六、四一九	一六、四一九	一
苦土	二三、三七六	三一、〇五七	三六、三五〇	一一七、五五〇	一九一、一四六	三九九、四七九	三
長石	—	—	—	—	一、四〇三	一、四〇三	一
耐火粘土	三四、九九〇	六〇七、六八一	七九、四七七	一三八、一八四	一四七、四九四	四四七、八〇六	六
硅石	—	—	—	—	八三五	八三五	一
滑石	三三、一五〇	四三、三五九	五八、五四八	七〇、三三一	一九九、二五〇	一二三、七三八	三
粘土	六〇	八九〇	九〇	三三〇	三、九五五	五、一二五	一
磁土	—	—	—	四八	九七八	一、五〇〇	二
顏料石	一〇〇	四一九	三三	四一	七〇	七六二	二
鋼玉石	—	—	—	三〇	三六	六六	六
油母頁岩	—	—	—	—	三、四〇〇、〇〇〇	—	一

貿易

輸出入貿易累年比較

	輸出（千圓）	輸入（千圓）	合計（千圓）	入出超（千圓）
一九三二（大同元年）	六一八、一六六	三三七、六〇七	九五五、八二九	（十）二八〇、四八四
一九三三（大同二年）	四四八、四七七	五一五、八二三	九六四、三一〇	（一）六七、三五四
一九三四（康德元年）	四四八、四二六	五九三、五六二	一、〇四一、九八八	（一）一四五、一三五
一九三五（康德二年）	四二一、〇七七	六〇四、一四九	一、〇二五、二二七	（一）一八三、〇七一
一九三六（康德三年）	六〇二、七五八	六九一、八三〇	一、二九四、五八九	（一）八九、〇七一

交通・通信

滿洲鐵道粁數累年比較

	總數	國鐵	北鐵	滿鐵	私鐵
大同元年	六二二九・九	二九三八・九	一七二一・〇	一一二七・一	四四二・九
大同二年	六五九六・一	三四〇三・〇	一七二一・〇	一一二九・一	三四三・〇
康德元年	七三三六・四	[illegible]	一七二一・〇	一一二九・一	三四三・〇
康德二年	八六九三・七	七二〇七・〇	—	一一二九・一	三五七・六
康德三年	九二〇一・四	七七四四・七	—	一一二九・一	三二七・六
康德四年	九九四九・一	八四九[illegible]・四	—	一一二九・一	三二七・六

在滿諸會社資本金 ＝至一月抄現況＝

至一月抄在滿諸會社（關東州在內資本金之現況、株式會社公稱二十四億二百八十萬圓、交納十六億五千一百八十九萬圓、合資會社六千五百五十四萬圓、合名會社四千一百七〇萬圓、此乃四年度十二月抄比於現在於株式會社公稱約六百萬圓、交納三百七十三萬圓各種減少、（二社減少）、於合資會社三十二萬圓、（八社增加）於合名會社三十一萬圓（二十一社增加）各種增加、而對此業種別增減觀之於株式會社資本金（公稱）之增加者化學工業十萬圓、金屬機械器具工業三十萬圓、窯業礦業五十萬圓、交通運輸十萬圓等而減少者食料品工業之七百萬圓、於合資會社之內增加者商事會社七萬二千圓化學工業五萬圓、食料品工業四萬五千圓、土地建築物三萬八千圓、包工十萬圓等金融買賣介紹其他一萬二千圓減少、於合名會社、商事會社十四萬七千圓、金屬機械器具八萬圓、新聞印刷七千圓等之各種增加云、

日本油漆會社計畫進出華北

【奉天專電】日本油漆奉天工場、爲備銷路之擴大特決增設製罐、瓦尼斯油兩工場建築工事、前已開始、且最近已然竣工、最遲於五日、亦可將機械安置完畢、於此增產計畫、已可具體化矣、一方爲獲得北支新銷路起見特於天津設出張所、今次同社之華北積極的進出、實爲奉天工業製品界之先驅、故頗被期待云、

華北資源調查 由滿鐵、商工省派遣

【大連電】定於四月中旬、亘於四、五、六之三箇月、亘於華北全省調查鑛物資源、由滿鐵派遣調查隊分產部鐵業課員六十名爲五班、與由商工省派遣調查隊四班、七八兩個月之酷暑期中止、九、十、十一之三箇月、計六月間半歲之長期間調查、各班均配置專門技術者、其成果頗值期待云、

各地商況（三月十五日）

匯兌

滿洲中央銀行總行行市

對上海	（每百元）	九六弗〇〇〇
對天津	同	九六弗〇〇〇
對紐約	同	二九弗八分一
對倫敦	國幣每一圓	一志二片
大連對上海		
大連對倫敦		

特產

▲新京 ●大豆 現貨（定期混合品）

	上午收盤	下午收盤
三月期	五、三三	五、三三
四月期	五、三三	五、三六
五月期	五、三九	

●高粱（同上）　三月期　四月期
●特產現貨　大豆　高粱　包米

▲大連 ●大豆（百斤價）

	上午收盤	下午收盤
當限	六一六	六一三
三月期	六一六	六一三
四月期	六一五	六一三
五月期	六二一	六一九
六月期	六二六	六二四
七月期	六四二	六三七

●豆餅（一塊價）

	上午收盤	下午收盤
現行	二、二五	二、二五
四月期	二、一四五	
五月期	二、一五五	二、二五
六月期	二、一六〇	

●豆油（一觔價）　現行　七月期　八月期

●高粱（百斤價）

	上午收盤	下午收盤
現貨	一三、五〇	一三、五〇
四月期	一三、四五	
五月期	一三、五〇	一三、五
六月期	一三、六〇	
七月期		
八月期		

▲哈爾濱 ●大豆

	上午收盤	下午收盤
三月期	四、七〇	四、七〇
四月期	四、八〇	四、七六
五月期	四、八七	四、八三

●小麥

	上午收盤	下午收盤
三月期	九、一三	九、一九
四月期	九、〇一五	九、〇八
五月期	九、〇〇	九、〇〇

●麵粉

	上午收盤	下午收盤
三鷄	五、六五	
天官	五、一五一	
三星	五、二	

日用品零賣物價

羊肉 一角八　大米四元一角
麵粉 五元七七　白菜 四分
香油 三角八　白梨 一角六分
桔子 一角六分　花生 一角六
鮭魚 九分　雞蛋 一角六
猪肉 四角　牛肉 四角

金銀

中銀收買產金價格（每公分）三圓七角七
上海標金
新京足金每兩
東京紋銀每兩

商品

▲大阪棉紗（上午）

	下午收盤
三月限	三三七、五〇
四月限	三三七、五〇
五月限	三三〇、九〇
六月限	三三〇、五〇
七月限	三二六、五〇
八月限	三二六、五〇
九月限	三二〇、〇〇

▲大連麻袋（上午）

現貨	四角一分
三月	四角一分
四月	四角一分
五月	
六月	

兒女英雄傳　廖經世畫

第十四回　紅柳樹空訪褚壯士　青雲堡巧遇華蒼頭（二百〇九）

他因看着褚一官人還靠得本領也使得，便許給他作了填房，招作女壻。這老頭子在西莊兒住家，因疼女兒，把這東莊兒的房子給了褚一官，又給他立了產業，就成起這分人家來。那鄧九公一個月，倒有二十天帶了他一個身邊人，在女兒家住，這個人靠着有了幾歲年紀，又拙又橫，又不講禮，又不容人說話。褚一官是怕得神出鬼入，祇有他個女兒，降的住他，他這幾日，正在這裏住着。每日到離此地不遠一座青雲山去，也不知甚麼勾當，據奴才看，倒像有甚麼機密大事似的，那老頭子天天從山裏回來，不是垂淚抹淚，便是短歎長吁，一

人，來客往，他都不見，並且吩咐他家，不許等閒的人讓進門來。如今老爺要到他家去，此刻正不差甚麼，是那老頭子回來的時候，萬一他見了，說上兩句不知高低的話，奴才待不住，所以奴才在這裏爲難。』老爺聽了，也爲難起來，說：『我找着一官，正爲找這姓鄧的說話，這便怎麼樣呢？』華忠道：『老爺找他有甚麼話說？』老爺拍着公子身上背的那張彈弓道：『我交還他這件東西，還訪一個人。』華忠道：『依奴才糊塗見識，老爺竟不必理那個瘋老頭子，也罷了。此地也不好久坐，這街上有幾座店口，奴才找處乾淨的，請老爺歇息，竟等褚一官回來，奴才把他暗暗的約出來，老爺見了他，先問他個端的，詳示老爺可使得麼？』老爺道：『自然要見見褚一官，既如此就在這裏坐着等他罷，近便些，你倒是在那裏弄些吃的來，再弄碗乾淨茶來喝。』華忠忙道：『這容易，奴才這個續妹妹卻待奴才很親熱，竟像他親哥哥一般，也因這上頭，他父親才肯留奴才住下，奴才如今就託他預備點心茶水來。』說着，一逕去了。華忠去後，安老爺把他方才的話，心中默默盤算，據他說鄧九公那番光景，不知究竟是怎生一路人，他家又這等機密，不知究竟何等一樁事，好叫人無從猜度，正在那裏盤算着，祇見華忠依然空着兩手回來。安老爺道：『難道他家就連一壺茶都不肯拿出來不成？』華忠忙答道：『有了！奴才方才把這番話，對奴才妹子說了，他先就說：『既是老爺的親到了，況又是奴才的主兒，不比尋常人，豈有讓在外頭坐着的理？』及至奴才說到那彈弓的話，『更不必講了。』他便說道：『叫奴才快請老爺合奴才大爺到他家獻茶。』他還說：『便是他父親有甚麼說話，有他一面承管』。家既這樣，就請老爺大爺賞他個臉過去坐坐。』安老爺聽了甚喜，便同了公子步行過去，兩個家人付了茶錢，牽牲口車輛一並招護跟來。到了莊門，祇見有兩個體面些的莊客迎出來，向老爺各各打恭，口裏說：『一位當家的辛苦。』原來外省鄉居沒有那些老爺少爺稱呼，止稱當家的，便如稱主人東人一樣，他這樣稱安老爺，也是個看主敬客的意思，禮無不答，老爺也還了個禮。一進門來，祇見極寬的一個院落，也有個門房，西邊一帶粉牆，兩扇屏門，進了屏門，便是一所四合房，三間正廳，三間側廳，東西廂房，東北角上一個角門，兩間耳房像是進裏面去的路徑。那莊客便讓老爺到西北角上，那角門裏兩間耳房坐定。他們也不在此相陪，便幹他的事去了。早有兩個小子，端出一盆洗臉水，手巾把子，又是兩碗漱口水放下，又去端出一個紫漆木盤，上面托着兩盞碗泡茶，餘外兩個折盅，還提着一壺開水

•帶藥暖宮丹•調經養血丸•

紅緞子仙膏

特長　本藥爲鹿胎參茸等品製劑、在南北滿行銷數十年、頗蒙各界仕女歡迎、日鮮中俄各地皆不惜千里來函郵購、日收此項訂函無算、按滿洲本爲鹿胎之產地、故貨眞價廉、就近購採配製、

主治　紅緞子仙膏治經血不調、赤白帶下、行經腹痛、血色不正子宮寒冷、經閉、腰疼腿痛、不孕小產黃瘦、經枯乾血勞症面黃氣短咳嗽、食少難眠、頭迷頭暈病、積聚痞塊、如患血少經閉、帶藥、數日將病塊化下、多年痼滯痞塊即消內服調經養血丸、能調經養血開胃順氣、凡婦女百病無不藥到病除、百發百中

定價　紅緞子仙膏每帖四元　帶藥每一大貼國幣四元　暖宮丹一付一元（調經養血丸定價一料國幣四元）

良機　購紅緞子仙膏者均照定價減收一半加料每貼實收國幣三元大貼者二元中貼者一元另外奉送暖宮丹一付

總發行　哈爾濱道外十五道街　金勃先藥房啓

補腎壯陽　買一送二

黃色補丸

主治先天不足　房事過度　手淫滑精　子嗣艱難　陽萎短小　陽萎不舉　房事不久　見色滑精　年老精衰　精神困倦　頭暈眼花　耳鳴心跳　夜不安眠　凡因腎部所傷　腰膝背痛　痠軟無力　形容枯瘦

各症服此藥特別神效當服保安生精神健體壯事快〇補腎補身能和平男女老幼均血服此藥性補壯扶胃健脾可以特提倡飲食能強萬壯身體開胃試今增加效力買一盒推廣定價贈送品打一打八元五角五毛贈一打外埠函金購貨歐先匯原班回件不誤

總發行哈爾濱道外十五道街　金勃先藥房啓

●各地代理處　北京前門外西河沿、天津、大連、營口、奉天、新京、吉林、江省、熱河、安東、洮南、赤峰等處各藥房代理

森永ミルクキャラメル

有很久的製造歷史
有極新的良好味覺

補劑龜齡機

●特長●　新藥『龜齡機』、其配製以高貴藥料、由化學的操作製成片劑、故效力甚大、遠勝中國參茸數倍、增進新陳代謝機能、旺盛生殖能力、四肢百骸莫不受益、有健腦、補腎益血強精之力、凡老年衰弱青年腎虧、記憶薄弱、或讀書用腦過度而引起各症、均宜速服、龜齡機藥片

●主治●　久病體力衰弱、手淫、營養不良、失眠削瘦、生殖能力減退、發育不全、精力疲憊、性慾減退、遺精、腦神精衰弱、視力減退胃腸衰弱、消化不良、貧血面色痿黃交接快味缺乏、顏面早老、腰痛眼花、陽痿手淫營養不良、自汗、盜汗、等症

定價　每盒七毛五分　每打七元五毛

鹿胎冷香丸

查鹿胎由化學之分析研究、內有含極豐富之胚胎腺（即內分泌液卵巢等）而內分泌液卵巢等又爲醫治婦科子宮病及經脈不調、久不孕育等國醫自數千年來即以鹿胎爲醫治婦科之珍貴良藥、因煎熬泡炙、配合不精、業將鹿胎內胚胎腺之效力、失去大半故配成後、不但易於腐敗且效力微小、本房有鑒於此乃發明用化學方法、配製『鹿胎冷香丸』蓋採取遼東壯年牝鹿原胎、配以良貴藥品以最新科學之原理抽取鹿胎內之胚胎腺、配製以成者、故對於女科諸病、可稱有效良劑

●特長●　本藥因內含鹿胎胚胎腺、故對於婦女因卵巢而發生疾病者、有效無論年老年青、有病無病、或經停經閉、血虛血虧、以及小產滑胎、種種阻碍生育、顏色早老、及因卵巢發育不良難以孕育者

●主治●　婦科良藥『鹿胎冷香丸』專治婦女經血不調、提前錯後、經脈閉止、經來腹痛、氣色不正、紫黑成塊、子宮寒冷赤白帶下、腰腿痠痛夜不安睡、午後發燒、心跳心熱、自汗盜汗癆病咳嗽、氣虛血虧、或胸脇脹飽、飲食少思或子宮有病多年不孕、或屢患小產、連墮數胎以上各症一經服用、均有良効

定價　大盒國幣二元　每打二十元　小盒壹元　每打十元

以上二種藥奉天金城大藥房總經理

外埠代售處　哈爾濱華美藥房、大連德記、全機藥房、新京義和謙藥房、吉林五州藥房、江省新新藥房中西藥房、奉天歐亞藥房、營口中西藥房、安東瑞祥泰、洮安和泰順、洮南德慶仁和發順、泰來同和興、四平街和發瑞、梨樹德慶亭、郭家店德慶隆、范家屯天德祥、東豐廣聚長、朝陽鎮德慶通、海龍廣聚德、遼陽義和堂、西豐積盛興、通化積盛和、伊通積盛宏、開魯德慶會、延吉和發盛、遼中崇盛恒、公主嶺三合德、興京永和慶、昌圖順興福、鐵嶺和發久、開原驛德泰臨、開原同益利、通遼德慶會、遼源德慶會、開通同和順、八面城德慶同、清原永和順、法庫和發昌、康平和發玉、鎮東同和德、樺甸德慶順、本溪慶和成、撫順信仁堂、海城素思藥房、綏中東和堂、新京中興藥房、

大阪商船行輪

●開往門司神戶大阪（開上午十二時）

熱河丸	四月五日
鴨綠丸	三月十七日
吉林丸	三月十九日
烏拉爾丸	三月廿二日
扶桑丸	三月廿五日
黑龍丸	三月廿七日
吉林丸	三月廿九日
鴨綠丸	三月卅一日
烏蘇里丸	四月二日
烏拉爾丸	四月四日

●開往三角鹿兒島沖繩　貴州丸　二月廿四日
●往紐育　每月二回
●往臺灣　每月三回
●往天津　每月七回
●往橫濱　每月五回
●船票發售　滿鐵國際觀光局各站各埠日本國際觀光局
▲車船連絡往復票大車減二成輪船減一成往復票期限兩個月▲在大連購買戶門司開往復票時間路費減二成通用期限三個月
●專屬貨物代辦處國際運輸
大阪商船株式會社　大連支店（電話二-二二二一）　新京事務所（電話）　奉天事務所（電話）　哈爾濱事務所（電話）

阿波共同行輪

●開往仁川　冊六共同丸　下午　三月廿一日
●開往芝罘　廿八共同丸　三月十八日
●開往天津　早隆丸　三月廿二日
本會社代辦山東鐵路及朝鮮路各運輸一切事務
大連市山縣通　阿波共同汽船會社　電話2・五〇〇一

日本郵船行輪

●開往紐育　長良丸　三月　日

朝鮮郵船行輪

●開往營口　天山丸　二月　日
●開往仁川釜山　岩手丸　二月　日
前記輪出口時日因天候關係或有更變
朝鮮鐵路各站以及本行輪船通過各口可發興滿鐵連絡之貨物有上記△記號者純保貨船不售客票並可發行前年送貨提單在實海圖及航海路請
近海郵船株式會社大連代理店△朝鮮郵船株式會社大連代理店　日本郵船會社大連出張所　電話2・五二九三・2・六八八八
丸二商會　電話2・六六〇九
各地之日本國際觀光局

近海郵船行輪

●開往橫濱　勝浦丸　三月十五日
●開往天津　勝浦丸　三月　日
●開往長崎鹿兒島　錦江丸　三月　日
●開往基隆高雄　岩手丸　三月　日

大連汽船行輪

●開往上海下午二時　青島丸　三月十九日
●開往青島　龍平丸　二月　日
●開往天津　北京丸　三月十九日
●開往基隆高雄（載客）　山東丸　三月十九日
　山西丸　三月　日
●開往敦賀新潟伏木（載客）　河南丸　二月　日
　河南丸　二月　日
大連市山縣通　大連汽船株式會社　電話2・七一一三
日本國際觀光局中國旅行社

愛吸烟的人易患的疾病
對此最合理想的豫防法

吸紙煙的習慣一年比一年推廣起來，如今幾乎成了一個人類普遍的嗜好，但在一面作拒煙運動的人，倒也不少，實際，煙草所含的尼克丁，有害衛生，是今日的常識，連愛煙家也都知道的事，試據藥物學的說明，尼克丁因其

◇…毒性 屬害異常 故如一次吸入一百分之六公分量的人大概立刻斃命、據稱紙煙一枝裡頭，約含一百分之八乃至十公分的尼克丁假使把那半量隨煙而從口腔或咽喉的粘膜浸入體內，則其害毒之大，可想而知，腸胃病是抽煙家最易患的疾病，就中有胸痞嘈囃呑酸噯氣等諸症的胃酸過多，可佔全愛煙家的七八成，

查自抽煙到胃酸過多的經路，煙中的尼克丁毒，和唾液一併進入胃內，而

◇…刺戟 胃粘膜、故使胃液的分泌異亢常進，是乃所謂胃酸過多，胃酸過多，經久而有誘起胃潰瘍（胃癰）或胃痛的危險，尼克丁毒，又能使腸胃機能呆滯，惹起常習便秘或被胃腸吸收於血液內，侵傷循環器或神經系統等等煙草毒的弊害可遍全身，所以凡是愛煙家而有這樣症狀的人，敢行斷煙，是最好的調理法，倘若不能，非採次善的方法不可，在此

◇…欲勸 的是於腸胃受害較輕的飯後吸了小量，一面服用能夠解消煙害的藥劑，在此意味，黑非菌劑『若素』是愛煙家不可或離的護身藥、就是本劑既能防止病勢的激增，又能整頓腸胃機能因爲內含十數種的活性酵素，荷爾蒙性物質以及人體不可缺少的脂肪蛋白質各種維他命等榮養素，應用盡有，可是這些成分的中心作用，醫學上叫作『細胞原形質賦活作用』即對於正在反常中的腸胃粘膜細胞，賜與新鮮的活力，使之

◇…回復 健壯，同時使全身榮養充實振旺諸臟器的機能轉弱爲強，所以雖爲已受煙毒而患胃酸過多或食慾不振中的人，若服用『若素』則因其腸胃轉健，胃液的分泌恢復正常，結果胸痞嘈囃胃痛，便秘，食慾不振等症，自可消去，

中年以上的人怎樣保留活動力呢？

縱然年輕力壯的人偶一睡眠不足，或患便秘則總覺身心的倦怠，最易疲勞或起種種的障碍至中年以上的人，乃可有更甚害的症狀，尤其是因便秘而起的腎萎縮動脈硬化症等，殊爲促進衰老的原因，因此在中年以上的人，最堪注意的一來得要適度的休養和安眠，二來要調理大便的通暢便是

如時常服用『若素』、就能賦給胃腸如湧的活力誘起各機能的旺盛，預防失眠和便秘等症，從速除去早老的原因，永遠保持青年的氣象，

失眠 須先除去其原因
濫用催眠劑尤爲危險

失眠的時候、精神上的痛苦，比肉體實受的打擊還深刻，

爲了輕減這精神上的痛苦人多使用催眠劑，可是催眠劑尤忌連用，因爲藥質在體內的蓄積越多，

◇…効力越減…

爲求藥力有効，非遞增用量不可，用量越增，中毒症狀越深，以至俱發更可怕的腦障碍或消化器障碍，失眠症，其以單獨而來的幾等於零，大概只有某種障碍作失眠的原因，所以對此的調理與其仰賴睡眠劑，不如講求溯源救治爲佳，換句話說，有積極除去失眠原因的必要

若有精神上的煩悶，先得解決煩悶的原因，在此最堪注意的，對於失眠不要太怕的事情，實際上一兩夜失眠如堅持精神，則在肉體上不至有大害，自然恢復常態，由肉休方面論，和睡眠最有

◇…密切關係…

的是胃腸障害，就中消化不良和常習便秘爲最大，所謂消化不良，乃包含胃酸過多，胃擴張等，而食物存胃內停滯的感覺，便成失眠的原因，又常習便秘的時候，每感不快，又腸內醱酵所產生的毒素，被血液吸收運至大腦，刺戟神經，使不能休息，

失眠的來源，如此複雜多端，如有一一診定，然後選定適藥的必要，則非仰賴專家不可，幸而今有複合黑非菌劑『若素』，一藥可達綜合原因療法的目的，本藥雖有非常複雜的作用然諸作用的中心，在於細胞賦活作用，換句話說，本劑內所含活的有益細菌對於人體內諸官細胞賦給新鮮的活力，結果有增進消化，清掃腸內的功効所以如用本藥，則可以除去消化不良或便秘等失眠的原因

『若素』除含上記活性酵素外，更含補腦因素奴克露萊奇精和防止腦神疲勞解消有毒物的維他命乙，丁等，所以可說是挽救失眠不可缺小的理想劑，

『若素』三百錠瓶（約一個月份）日金一元六角，一千錠五元，發售於世界三十個國的各埠藥房，至於總發行所在日本東京市芝公園，榮養與育兒之會（振替口座東京一七〇〇番）

腸胃病竟告痊癒 再到公司服務樂可如之

（天津）劉洛清

鄙人當在學生時代，即感胃腸衰弱，食物稍有過度輒覺胸滿發燒，往往欲嘔，雖還嘗種種胃腸藥然終鮮效果，自覺絕無恢復之望，以致萬念俱灰，處此苦惱悶生活之中，勉強在中學卒業之後，自去年入某公司任事務員，只因自學校轉入公司，生活情況忽然一變，運動不足遂至精神疲勞，體重激減食慾不振，衰退日增，碍難工作，青年志願，付諸東流往日勇氣，消滅殆盡，惟感前途黑暗，無限悲觀，不得已乃向公司請假，歸鄉療養矣，某日披讀新聞，見載有『若素』之廣告，臚述効力顯著，大可藥到病除乃鄙人祗因向者服藥望，此番亦恐徒勞，輾轉躊躇，疑信參半，結果決意再作一度嘗試，於是在附近藥房購來『若素』一瓶，開始服用，食後五片，未敢或忘，不料由來減退之食欲至此油然增進面色亦逐漸紅潤，不特三餐香甜，零食亦可入口自然食慾振旺以來，體重逐漸增加，精神煥發，直同秋日上升元氣恢復堪稱化驗爲夷於再到公司服務，每日出勤工作，毫無倦容欣喜之餘，特此鳴謝『若素』之宏恩，

日用寶鑑 上下兩厚册 交際必需

存書無多終身顧問人人宜備內容豐富詩詞、文藝、尺牘、楹聯、婚喪應用俱有定價一元二角現售特價八角加郵力二角共一元外贈張恨水著美景桃源小說一册特別優待機會難逢幸勿錯過特此廣告

▲各埠大書局均有代售▼

奉天市鼓樓南 關東印書館啓

大同報社廣告部 電話二一二〇九六

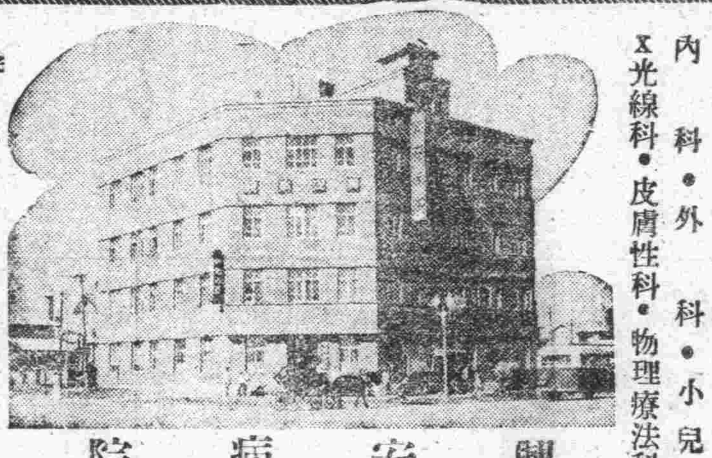

興安病院 入院隨意

內科・外科・小兒科 X光線科・皮膚性科・物理療法科

院長 醫學博士 吉田秀雄

電話（二）一一四〇七番 一九二〇一 院長住宅（三）三〇三一番

新京興安大路三九（興安大路興亞街之角 興安病院停留所前）

本報啓事

本報安東總分社長孫惠民業已辭職嗣後即與本報脫離關係特此聲明

清酒 鳳凰 頭等

鳳凰商會 新京東二条通青陽ビル 電話③四五八之番

德國 補爾精 戒煙奇葯

瓦德聶爾博士 發明德國製之 補爾精

乃強化身體返老還童之回春聖藥

如諸君從前及現在吸食鴉片或少年時誤犯手淫時

如諸君患性的神經衰弱未老先衰時

如諸君因患過花柳病慢性病曾服過各種藥而未能全癒時則請服補爾精

一經服天下馳名之德國製補爾精管保立見功效諸君試服補爾精之日即一生之紀念日也

數百萬曾服過補爾精之人莫不感謝此葯之功

補爾精有皮下注射劑爲注射用 亦有粒型內服劑爲內服用 說明書無償贈呈

各大藥房均有代售

遠東總經理 阿葛公司總批發處 哈爾濱道裡中央大街八四號

總代理店 中西大藥房 新京市商埠大馬路三馬路西 電話（二）一七一八番

保君之肺 即保君之健康

兜安氏止咳藥片 潤肺藥水『原名補肺聖藥』

能助閣下達到此目的

仿單函索即寄 藥房均售

雙妹老牌 美髮霜

此霜潔滑不膩。尤爲時髦。各界試用。當知上選。

各大商店均有代售

雙妹嚜 茉莉霜

秋冬必備 護容佳品 廣生行監製

奉天省公署化驗

婦科至寶 調經活絡丸

此婦科良藥『調經活絡丸』由新發明之研究用高上實料配製成丸行銷各地久蒙各界所贊賞並謂婦科至寶也

主治 經血不調子宮寒冷白帶過多腰腿疼痛血色不正久不生育心忙心跳夜間發燒產後腹痛惡露不淨飲食少進面黃肌瘦各症◎藥價每盒六角每打六元

總銷處 奉天大西邊門外南二經路警所西二十六號 張一多堂啓

奉天省公署化驗瀋陽警察廳註册

補腎扶陽 黑色大補丸

補腎固精之黑色大補丸係有名朱大醫生研究有年配製各藥品性不燥血生精補血健腦強筋壯骨試爲扶陽固精之無上佳品也

主治 房勞過度先天不足後天虧損手淫滑精腎虛體弱夜夢遺精腎子寒冷腰腿酸痛四肢無力飲食減少形容枯瘦白濁淋瀉一切腎病◎藥價每盒六角每打六元（外埠函購一打以上者免收郵費以示優待）

總銷處 奉天大西邊門外南二經路警所西二十六號 張三多堂啓

屆斯冬去春來之季、貢獻給諸人們、家庭之樂趣品、家庭電影機特別優待大賤賣

凡先購者以五百名爲止奉送試映用影片一捲五十尺

用法簡單 兒童皆能映演

定價 二元四角 六元五角 三元四角 拾元 四元八角 二十五圓五角

函購送料四角五分（凡用票代貨金者須照價加一）價目表函索即寄（但須付來郵票二分）

新京東三道街 吉野洋行

衰老之嗣解決此問題只有現代強壯補劑 勃而興藥片 是整內分泌 正常化之良藥

勃而興
有意想不到的 却病這樣快 是活爾蒙的効力
有意想不到的 頹唐能還少 是活爾蒙的効力
有意想不到的 服後能立子 是活爾蒙的効力
有意想不到的 性交生快感 是活爾蒙的効力

（圖中寫真）

補腎聖藥 勃而興

功用 補腎壯陽 添精益髓 發育生殖 鞏固機能

主治 少年早婚 房勞過度 滑精早洩 陽萎不舉

凡由破身太早、手淫爲害、以致滑精遺精、精冷精清、子嗣缺乏、交換乏味、性慾苦悶、生趣索然、腰酸背痛四肢乏力等症、可急服勃而興藥片立能恢復健康、添精益髓、誠爲補腎第一仙丹也 ●價目每瓶大洋一圓六角

美人嫁於何人

美病嫁於何人青年慾火中燒情不自禁愛美人得美病今凱輯氏空前未有之新發明白濁斷根靈藥 巧拿淋丸

◇能治急慢性淋症
◇能治便白便血
◇能治睾丸發炎
◇能治久醫無效之疚白濁症因內中有三大之聖藥

（一）即純檀香油精 SATNAL （二）沙斐兒 SALOL （三）梅天靈藍 METHYLONERLUE 此三種藥品均有利尿消毒，又合以殺菌滅高貴藥品製造成丸，百醫百效、萬試萬靈爲各國醫士、臨床用藥皆爲最新最妙良方也

每瓶國幣二圓

以上三種良藥各省各埠中外藥店均有出售

總發行濱江省 泰華西藥商行